時報

中華民國十七年

三月十九日 星期一

舊曆戊辰年二月廿八日

今天二張售大洋三分

第八千四百八十七號

定報價目 本國及日本一個月一元 三個月二元九角 六個月五元七角 九個月八元四角 全年十一元 南洋歐美各國一個月二元 三個月五元八角 六個月十一元四角 九個月十六元八角 全年念二元 報費先惠郵票九五折算

廣告刊例 （封面及評論）二行起碼每日每行一元四角「圖畫時報」每英方寸每次一元五角地位須於三天前預定「新光小廣告」三十字起碼每日每字二分「新聞欄內」每日每行四角五分「普通地位」三十字起碼每日每字一分二厘「彩色廣告」加一色手續費十元二色四十元三色九十元四色一百六十元地位格外者預向本館廣告部接洽

本館編輯部設於浙江路二十五號（小花園南首）電話中央六一二〇四 營業部設於山東路A字六號 電話中央六一二〇一 電報掛號二五一四 ▲中華郵政特准掛號立券 按照總包特別價目寄遞之報紙

龍章機器造紙有限公司股東年會廣告

本公司訂於舊曆二月二十七日午後二點鐘開股東年會宣布帳略及定期分派股息等事届期務請各股東駕臨法租界新永安街本公司集議爲盼特此廣告

上海金城銀行遷移新屋通告

敝行在本埠江西路二十二號建築新屋茲已落成擇於本月十九日卽陰歷二月二十八日遷入辦公特此通告

再本行新屋內建有最堅固保管庫如願租用保管箱者務請早光 章程函索卽寄

（電話）中央一三五〇 三八〇〇 八四五 八四六 八四七

赴日者注意

年來國內各界人士赴日者日繁惟無親屬在日者○輒感出門之苦○如路途不熟也○言語不通也○飲食不適口也○孤寂無味也○日本法律不明也○甚至入境手續不合○往往被拒上岸也○此外欲參觀及調查各種事業等尤感不便○今本社應時勢要求爲華人東渡者計○不惜鉅資○在交通便利之海岸附近設立華人自開之大旅社招呼特別週到○房間清潔○中西日菜俱備○房租低廉○華人在本社寄寓者○有如居家之樂○如蒙光顧○請以信札或明信片通知○屆時當赴船上招待及代辦上岸檢閱手續○○

神戶市海岸通四丁目念一番 瀛華旅社謹啓 2428

上海銀行公會會員

中華滙業銀行廣告

本銀行資本銀元五百萬元 金圓五百萬圓 公積及前期滾存金圓三百二十萬八千餘圓 奉財政農商兩部註冊有發行鈔票之權專營國內外匯兌辦理各種存放押匯買賣生金生銀以及銀行一切業務 總行設在北京戶部街 分行北京戶部街 天津英界中街 上海福州路 通匯地點開列於下（國內）上海 天津 漢口 青島 福州 廈門 汕頭 京 [illegible]（國外）東京 大阪 神戶 長崎 名古屋 門司 函館 小樽 福岡 廣島 台北 朝鮮京城 元山 仁川 釜山 倫敦 紐約 新加坡 歐洲 澳洲 美洲各大埠 [illegible] 如蒙賜顧請就近接洽可也 公用電話一一九四 進口部一一九四一 經理室一五六一 存款部一五六五 出口部一一九四四 [illegible]

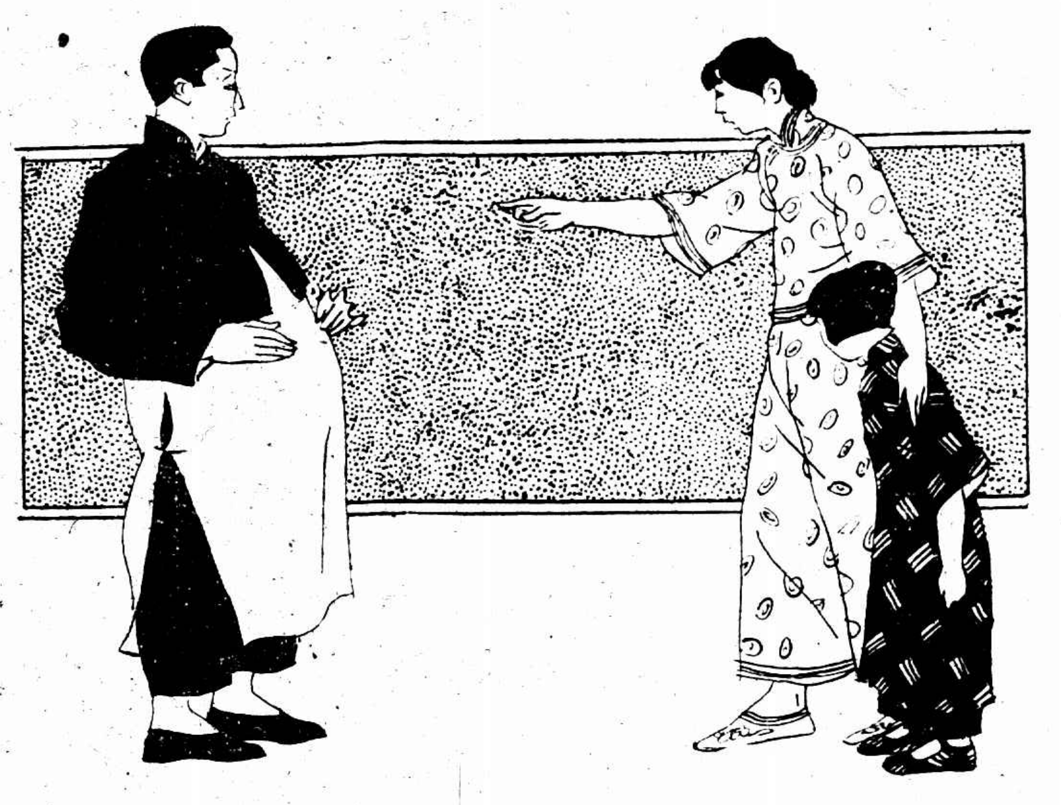

美姑自學校放課回來○正笑迷迷的向她的母親說道○「明天學校裏將要開游藝會了○」她的父親正自臥房裏沒精打睬的出來○美姑一看見他父親的顏色和肚子又好像腫脹的樣子○就對她的母親問着道○「媽媽○父親的肚子怎樣今天腫脹起來了○他不是女人○難道亦有兒子在裏面嗎○」他的母親答着說○「呆女兒○你不要亂道○你的父親原來是有了病○所以他的肚子膨脹起來○」美姑就接着說○「我前天同父親走過北四川路看到虎標永安堂○電燈老虎○聽父親說永安堂是專售靈驗藥品的○其中清快水一件○專治肚腹膨脹○今天怎樣不去買來試一試呢○」於是他的媽媽就差人去買一瓶清快水來○給他的父親服了二次○馬上就把腹子弄消了○

北四川路老靶子路口 **虎標永安堂** 電話北二七三六

三八制中的教育問題

工作八小時，休息八小時，教育八小時，這是世人認爲最合於正則生活的「三八制」不過一般人對於八小時的教育時間往往不善利用未免可惜。這裏所謂的「敎育」其含義甚廣但讀書卻爲其中最要之一事讀書不僅可以滿足求知的慾望尤足以促進個人事業的發展

諸君如能在本社中選讀一科或數科只須每日抽出兩小時專供自修之用卽能於短期間內習得該科一切智識和技能可爲日後的事業築一堅固可靠的基礎

▲各科章程 承索卽行寄奉

商務印書館函授學社

國文科	國語科	英文科	商業科	算學科

▲報名處 上海及各省商務印書館

國內紀載

黃郛今日偕英使赴京

◎國府接外長黃郛電、十九日下午三時、偕英使藍溥森來京、派副官舒松生赴外部準備招待、英使將下榻英領署、此來特爲解決寧案、(南京十八日電)

崖縣截獲俄運械船

十餘船截獲五艘

◎崖縣長王鳴亞電、十二日據報有俄船十餘艘、運彈械赴瓊、當卽截獲五船、盡屬鎗械、載彈船已被逃脫、(香港十八日下午八時電)

呂煥炎部抵韶駐防

胡鳳璋誓師出發

◎呂煥炎師已抵韶關、十七團駐韶、二十團駐英德馬壩、十九及二十一團駐河頭烏石、呂十七日由省出發、偕范石生參謀長李柱中同車赴韶、(香港電)

◎胡鳳璋十六日在坪石誓師、十七日率部出發、(香港十八日下午十時電)

葉琪部前隊抵武漢

胡宗鐸部將返鄂

◎十二軍葉琪部先頭部隊到武漢、卽將北進、(漢口十八日下午二時電)

◎胡宗鐸部由新化開向長沙、卽將返鄂、第七軍亦待命返鄂、(漢口十八日下午二時電)

◎十八軍有待命北伐說、(漢口十八日下午電)

贛省籌備歡送北伐軍

◎贛省政府聯合各界、籌備歡送北伐軍、(南昌十八日上午九時電)

◎財廳連發三急電、向各征收機關催款、(南昌十八日上午九時電)

鹿劉任北路司令

◎衛輝電、鹿鍾麟・劉鎭華 奉委爲北路總副司令、馬福祥・李鳴鐘・十六日往衛輝湯陰彰德視查、(南京十八日電)

四十六軍第六師抵杭

◎四十六軍第六師高彝部全師、昨日亥刻抵閘口、定二十一日分五列車開滬轉寧・鎭、(杭州十八日電)

◎四十六軍秘書處衛士隊特務連、今日下午三時到寧、(南京十八日下午七時電)

◎方鼎英携同衛隊、今午由滬到京、(南京十八日電)

◎四十六軍軍長方鼎英、十八日下午三時到京、各界代表黃埔同學湖南同鄉均到站歡迎、同行者有軍法長王錫周、政治主任戴星炳、秘書方乘、經理處長胡能、各界代表定十九日下午二時、在金大大禮堂開歡迎會、(南京十八日電)

文書、程瑞霖黃世傑何道章阜春會計 (南京十八日電)

時人行蹤

◎李宗仁偕李濟深到京後、起程赴漢、(南京電)

◎新由晉來京周震鱗語記者、(一)閻總司令囑達中央請蔣兩主席、請速北伐、(二)晉人願一致努力打倒殘餘軍閥、(三)晉方軍隊準備完全、枕戈待命、(南京十八日中央社電)

◎何應欽暨軍事廳長蔣伯誠、今午來杭、(杭州電)

◎張靜江今晨九時抵寧、(南京十八日下午一時電)

◎李宗仁・宋子文・孔祥熙・張定璠・昨夜赴滬、(南京十八日下午一時電)

奉方運兵運械

◎駐綏遠郭希鵬師全部開往保定、今日有四列車過京、聞張作相將再調兩旅開保定、以固後防、(北京十八日下午六時電)

◎今日由奉運到重炮四十五門、鐵甲車四輛、將運京漢線、(北京十八日下午八時電)

◎潘復今日宴孫傳芳張宗昌褚玉璞等各將領、席間對軍費曾切實討論、(北京十八日下午九時電)

鄂省收入短絀

張難先向善後會議提案

◎張難先向兩湖善後會議提案、謂鄂省預算、地方收入月一百十餘萬、但一月分僅收二十八萬五千餘、行政費月支七十餘萬、其短收原因、爲(一)共匪殺人刦財、農商衰敗、(二)軍隊截留稅款、擅委官吏、請大會清鄉安商旅、禁止軍隊截稅委官、收入始能整理、(漢口十八日下午二時電)

張貞偕許卓然返廈

◎張貞許卓然十八日自省返廈、十九日可到、(廈門十八日下午七時電)

使團否認抗議郵政協定

◎使團否認爲郵政問題向南北政府提抗議說、(北京十八日下午五時電)

殷汝耕抵神戶

◎國民政府駐日特派員殷汝耕、搭乘上海丸於十七日抵神戶、(東京十八日電通社)

廈門李案交涉沉寂

◎李案交涉沉寂、日領未行文要求捕韓人金有光等三人、司令部兩市黨部否認、(廈門十八日下午七時電)

慘案法庭籌備會議

◎十八日上午十時、一二一一慘案特別法庭籌備會開第一次會議、決議(一)法庭地點、暫定特別市黨部、(二)工作分配、推白雲梯爲主席、嚴掄魁

三一八紀念

◎三一八慘案紀念、十八日在市黨部舉行、到各機關各團體代表二百餘人、(南京十八日電)

◎十八日蕪湖各界舉行三一八慘案紀念會、到五千人、電請國府撫卹死難烈士家屬、會後遊行、(蕪湖十八日下午六時電)

史汀萊女乘汽車抵北京

去年五月由柏林乘汽車出發

途中所經之艱險

◎已故德國大實業家史汀萊之女公子、昨晨由柏林乘汽車到京、所乘者爲六箭愛特勒式轎車、有瑞典影片攝影員一人、機師四人與之同行、同行之五人乃乘愛爾特式載重汽車、於去年五月由柏林出發、經過巴爾幹・安哥拉・叙利亞・波斯・高加索・俄羅斯及西比利亞、途中曾在伊爾庫次克被阻兩月、以待貝加爾湖冰融、俾可安渡、此四十基洛適當路程、最爲艱險、在庫倫時、曾受警告、防遇匪徒、途中曾墜入匪衆所掘之壕、後幸脫險、乃繞道以避之、今衆人擬在北京小住五日然後赴奉、擬取道日本、以達南北美、(北京十七日路透電)

蘇省典業開會

仍要求政府維持舊章

◎蘇省典業十八日開會、選出蘇民生、周穀人、姚瀚源、金西林、吳鏡淵、潘子起、傅佐衡、潘哲人、楊斧青、徐貫恂、陸羲如、劉耿齋、高怡庭、端心嗜、王惠堂、爲執行委員、互選蘇民生、周穀人、姚瀚源、吳鏡淵、潘哲人、爲常務委員、張仲年、俞恒農、潘經堯、張省三、朱海文、爲監察委員、午後議決典業新規則、礙難遵行、要求政府維持舊章、遂宣告散會、(南京十八日下午十一時電)

鎭江破獲刼案

◎大通公司被盜刦鉅款案、十八日上午十時、由治安委員會在鎭江長安第二號破獲正犯劉宗義、並其妻王氏、妾范氏、又捕嫌疑犯三名、(鎭江十八日下午七時電)

北京房捐增高四倍

警廳長辭職

◎新房捐較原數增高四倍、中外人民多不肯繳付、北京警廳長因此事爲難、已上辭職呈文、(北京十八日路透電)

北方彙聞

◎此間對過渡稅辦法已擬就、但須南北一致後、方能通告使團施行、故稅務處將派員隨易紈士南下接洽、(北京十八日下午九時電)

◎今日下午槍斃綁票匪婁鳳雲・王立勝・張衡元・三名、(北京十八日下午五時電)

◎某新公司將在奉天附近設一嗎啡廠、定資本一百萬元、發起人爲日商及華員若干人、聞已得當局之許可、(奉天十七日路透電)

◎北京日人報紙載招商局出賣一千四百萬之議、據使館訊、係有人捏造。（北京十八日下午五時電）

◎張作霖令許南洲、植樹節代表植樹。（北京電）

◎星期五日午後、有華兵約百名、痛毆天津電車電氣公司之職員比人四名、此四人瞥見兵士私接電燈、乃割斷其綫、兵士即一擁而出、提而毆之、四比人後復將綫接通、乃得脫險、按近來華兵多私自接燈、比總領事屢次抗議無效、致公司每月損失一萬左右、華兵輒強迫公司中工匠爲之接燈、稽查員若向詰問、或圖裝火表、輒遭以白刃脅退。（天津十八日路透電）

◎十八日公債市、九六晴盤二八二、（北京電）

李宗仁向中央建議裁兵

組織兵工委員會…… 召集代表會議……已電徵粵桂黔滇同意

李宗仁最近建議中央、請頒布工兵政策獎勵條例、及墾殖獎勵條例、並組織兵工委員會、召集各省代表會議、積極籌畫裁兵辦法、同時分電李濟深黃紹雄周西成龍雲等請予贊同、茲分錄原文如次、

㊀中央政治會議各委員公鑒、自第四次全體會議後、糾正從前過失、決定積極建設、全國民衆、喁喁嚮風、而總理三民主義之建國計劃、所以一時未能實現者、則統一尚未完全、而財政困難亦有待於救濟、此固我國民所能共諒者也、今北伐軍事、正在進行、並顧寃營、自需時日、宗仁忝列中央委員、亟應共同奮勉、何可獨議高調、惟是革命政府成立以來、統治區域、已三分天下有其二、中間若無共黨之搗亂、則西南各省、早當遵照總理遺訓、停止軍政、開始訓政、不幸湘粵告變、危及根本、滇亂經年、黔亦牽動、賴我武裝同志、調度有方、捍衛得力、數月之間、大難告平、後方漸固、中央政府乃得籌議政治建設、繼續北伐工作、黨的使命、宜可從此完成矣、然總總過慮者、竊以爲軍事停止區域、若不先實行總理裁兵綱要之兵工政策、則一切建設、皆等空談、即使北伐成功、恐兵禍循環、仍無有已、何以言之、建設事業、千頭萬緒、皆非財政莫辦、今各省全年收入、大都十分之八九用於養兵、兵多擾民、擾必思亂、甲起乙仆、丙倒丁繼、則革命將無所獲、而後患益不堪言、本黨革命方略、首在打倒軍閥、欲使軍不成閥、必須根本解決、爲長治久安之計、惟有由中央先行頒布兵工政策獎勵條例、及墾殖獎勵條例、一面組織兵工委員會、召集軍事停止區域代表會議、限制各省兵額、確定兵餉預算、應歸裁汰之軍隊、或築路、或開墾、或經營各種生產工業、均依照條例、優予待遇、使兵與民能相安、民與兵爲一體、軍政財政、絕對統一、而後强有力之政府、可以完全成立、建設計劃、自不難一一實現、此即總理所謂第一步使武力與民衆結合、第二步使武力爲民衆武力、必如此乃能告厥成功者也、或謂現在北伐乃用兵之際、驟言裁兵、毋乃太早、不知安邦定國、正宜未雨綢繆、漢光武起羣盜中、赤眉銅馬之屬、何慮百數十萬、然僅昆陽一戰、天下遂定、則一面用兵、一面散兵歸農之效也、歐戰時霞飛福煦統兵數百萬、和議一成、即消滅於無形、則戰時工可爲兵、平時兵乃歸工之故也、我國民衆苦兵禍久矣、寧無覺悟之一日、各將領皆飽經憂患、誰復樂于擁兵自衛、而反以自殺、要在中央預立統籌全局之方案、爲全國將士謀共同之出路而已、是否有當、敬候公決、提議者李宗仁、

㊁廣州李總指揮任潮、廣西黃主席季寬、貴州周總指揮繼斌、雲南龍總指揮志舟、暨各軍長各師長均鑒、竊聞兵貴精、不貴多、兵不戢、將自焚、古訓昭然、於今益信、民國成立十七年矣、軍閥代謝、覆轍相尋、究厥禍源、由於權奸造亂、固不乏人、由于環境所迫、亦居多數、北之段曹吳、南之陸唐陳趙、盛固豕突狼奔、衰則土崩瓦解、十餘年來之武人類于此者、不勝枚舉、蓋擁兵自衛之軍閥、軍隊擴充過多、必爭奪地盤、以爲外府、爭奪不已、而滅亡無日矣、猶之帝國主義之資本主義、國家生產發達過剩、必侵略殖民地以爲銷場、侵略不已、而墳墓掘成矣、此勢所必至、理有固然者也、本黨領導國民革命、必使革命軍武力即爲國民武力、而後可以消滅內亂、捍禦外侮、否則與軍閥何異、邇者張唐之變、固由共黨政客煽惑、亦因兵多將驕、遂不覺挺而走險、養癰貽患、噬臍無及、追維袍澤、能不喟然、吾輩軍人、若不引爲殷鑒、敗亡之數、寧待蓍龜、試觀我國歷史、開創之主、往往屠戮功臣、夫豈好殺性成哉、古者主權在君、强將實君主之眼中釘、故必去之而後快、今也主權在民、軍閥亦民衆之附骨疽、尤爲深惡而痛絕、要在握兵權者本身有澈底覺悟而已、昔宋太祖謂石守信曰、汝曹雖無心、其如麾下之人欲富貴何、一旦以黃袍加身、雖欲不爲、不可得也、石守信等認爲指示可生之路、杯酒之間、盡釋兵權、國基以固、先總理北上宣言有云、帝國主義惟能乘吾國民之未覺悟以求逞、軍閥亦惟能乘吾國民之未覺悟以得志於一時、卒之未有不爲國民覺悟所屈伏者、願吾友軍將士鑒吾同志、於勞苦功高之餘、一念及之、此即總理指示吾輩以可生之路也、三復斯言、當知所以自處之道、其道維何、裁兵是已、夫兩粵雲貴、苦天災兵變匪患久矣、最近共黨暴動、影響兩粵尤鉅、此次滇亂、元氣大傷、黔雖稍安、險象可慮、兄等偉略碩畫、卒能轉危爲安、內部已成統一之勢、北伐可無後顧之憂、逖聽下風、竊勝佩慰、惟是、總理遺訓、一省完全底定之日、即開始訓政之時、若非先從裁兵入手、則軍政必無停止之可能、訓政安得有實現之希望、且四省十餘年來護國革命、爲國先驅、民力凋殘、經濟凋弊、休養生息之謀、尤宜爲全國倡、明知兄等目擊艱難、服膺主義、救民救國、必不後人、四省兵額、較之全國其他省區、尙較緊縮、建設之緒、亦多可觀、然四省連雞共棲、勢必一致前趨、方克風聲草偃、若慮裁兵之後、遣散無歸、則有總理之兵工政策在、或建築公路、或開墾荒地、或設立大規模之生產機關、儘可因地施宜、量財設計、建設之基、實植於此、現已由宗仁建議中央、請特設兵工委員會、召集代表會議、積極籌劃、果能由政令統一軍事已定之各省、提先試辦、則楷模樹立、全國景從、北伐大功告成、即可放牛歸馬、示天下以不復用兵、兄等倡導之功、豈在禹下、宗仁待罪前方、深淵時懍、每援古以證今、思懲前而毖後、深知封建思想絕不容於二十世紀、權力觀念、尤不容於現代潮流、個人責任終了、皆必解除兵柄、以謝天下、息壤在茲、惟希鑒察、眷懷南服、竭誠奉商、倘荷贊同、佇候明教、李宗仁叩、

總部出發人員第一批抵徐

總司令部隨軍出發人員、第一批業於十五日夜專車到徐、由副官處副處長陳銘閣率帶、計有副官參謀軍法經理等處及兵站總監部一部分人員、約共一百餘名、其餘人員、亦將陸續抵徐、蔣氏此次來徐督師、總部各處所及戰區政治會人員、均須到徐工作、前設之花園飯店行營、不敷應用、現將總部移至舊道署、正在趕速裝修、

檢閱事畢候令進攻

第一集團軍及十一路軍檢閱事務、完全告竣、檢閱員除李鐸等由徐南返、賀國光等由海南返外、馬登瀛等十六日午由碭山同徐、即晚南返、林蔚等亦將南下、何成濬尙在徐、候蔣氏來徐報告、現各前方部隊、已厲兵秣馬、候令進攻、

組織北伐宣傳大隊

政工同學會之通告

自軍事委員會委任戴季陶・何思源・方覺慧・爲軍委會政訓部正副主任以來、政治工作人員養成所同學會之常委陳覺吾・沈大成・監委許德禧等、即分頭晉謁何方二副主任、接洽北伐宣傳大隊事、現悉何方二副主任已先後就職、並面諭該同學會委員從速召集各方能操國語之同學入京、組織北伐宣傳大隊云、茲將該會通告錄之於次、逕啓者、頃奉軍委會政訓部主任面諭、北伐緊急、亟應組織北伐宣傳大隊、從速召集能操國語之政工同學入京、担任宣傳工作、並限於本月三十日以前來首都戶部街總政訓部報到等因、奉此、除專函通知外、恐未週知、用再登報通告、即希從速入京、聽候出發爲盼、此布、

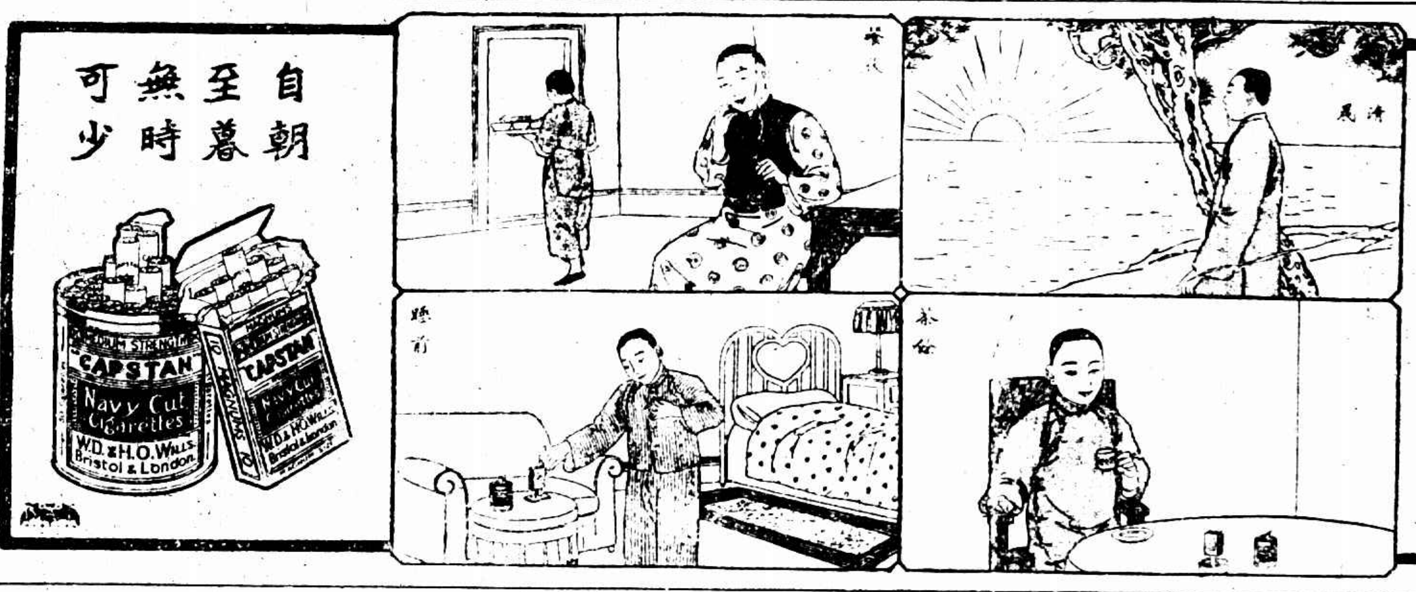

北伐聲中之閩訊

軍用草履已在趕製……軍費十萬方在撥籌……盧師有參加北伐說

福州通信、數日前、省政府奉到中央軍事委員會來電、飭令備辦軍用草履二十萬雙、以供北伐軍用、限三月念四日以內解寧、省政府即令民政廳轉飭近省各縣備辦、閩侯縣派五萬雙、餘十五萬雙、則攤派福清・長樂・連江・閩清・永泰・羅源・古田・寧德等縣備辦、惟二十萬雙草履、需價亦在二萬元以上、値此省庫空虛之時、擬由財廳方面籌撥、亦頗爲難、省政府對於此節、亦經提出委員會議、議決向福州廈門兩總商會借款三萬元、以供此項費用、至於北伐軍費一節、閩省亦奉令攤派每月十萬元、業由軍事廳與財政廳及各徵收機關接洽、財政廳月攤三萬元、鹽運使署月攤三萬元、禁煙處印花稅處閩海關煙酒局月各攤派一萬元、惟禁煙處等均以收入支絀爲詞、請求減免、十萬元之額、尙未籌足、至於軍隊方面、閩省軍隊直轄於中央者、惟新編第一獨立師盧興邦部、及新由江浙開來之第四獨立師、茲聞中央之意、擬將新編第一獨立師抽赴前方、參加北伐、日昨已由軍事委員會來電、將第一獨立師改爲國民革命軍第十四獨立師、銷去新編字樣、不日將特派專員赴延檢閱軍隊、該師自成軍以來、訓練補充、不遺餘力、已成可用勁旅、各軍官亦均望開往前線工作、軍委會及蔣總司令如有命令、調其前往、在該師必能踴躍用命、惟盧部十餘縣、現均由該師隊伍駐防、該師若開往北伐、必須有大軍塡防、此則爲目前一大問題耳、（三月十五日）

財政部檢查皖北煙苗

宋部長之提案……檢查局規則……徵收登記費檢查費及特捐

財政部長宋子文、前向國府提議、設立皖北檢查煙苗局、檢查皖北煙苗、業經國府會議通過、茲將其提案及皖北檢查煙苗局辦事規則、分錄於後、

（一）提案 爲提呈事、竊以國民革命、均有同心、政府禁煙、早垂功令、況煙苗一項、爲毒品之根源、殘民之蟊賊、防微杜漸、尤不容緩、我政府貫澈民生主義、施行剷除政方針起見、限期禁絕、散布私煙、[illegible]遐邇同欽、惟是禁止初期、厲施伊始、或以洗滌之需要、或以煙種之存在、自不能不酌予檢查、確定限制、自我國民政府管轄區域、日漸增廣、地方寬遠、種植煙苗、事務紛繁、鞭長莫及、倘無專管機關、施行檢查、何以肅政令而資普及、況皖北一帶、煙苗遍地、際茲軍事甫畢、訓政開始、農工方殷、私種並興、更宜趁此時機、厲行查察、本部有鑒於此、謹擬皖北檢查煙苗局辦事規則一冊、倘荷通過迅予施行、庶寓禁於征、既有裨於國計、及時施令、並無傷於民生、是否有當、敬請公決、

（二）規則 （第一條）本規則依照財政部禁煙處所定各省檢查煙苗局章程規定之、（第二條）本局專辦[illegible]私種、辦理檢查苗戶、徵收捐費、及收買藥料事宜、（第三條）本局管轄之區域、以安徽省北部屬於國民政府管轄之區域爲區域、（第四條）本局得於區域內、每縣或兩縣以上、視繁簡情形酌設分局、所有分局區域、由本局擬呈財政部核定之、[illegible]

徐淮海剿匪計劃

徐海剿匪司令率部駐紮海州、近爲大舉剿滅徐淮海一帶匪患起見、擬定剿匪計劃、請國府軍委會及總部核准執行、計劃如次、㊀淮海方面、由第二縱隊駐淮屬之三十七軍沿運河鹽河范公堤分道北進、以駐海屬之三十七軍二十六軍在灌漣沭宿泗截堵、爬梳痛剿、㊁徐東方面、由第一縱隊駐銅境之十軍、向東堵擊、及第三縱隊駐邳境之二十七軍、向東截剿、㊂徐西方面、由第三縱隊駐蕭銅之三十三軍向西進剿、以第十一路軍駐碭亳歸之部伍向東堵截、此項計劃、係以後方向前集中之部隊、順便剿匪、可收事半功倍之效、并擬整理人民自衛團、拿辦通匪之土豪劣紳、以清匪源。

浙省縣長考試事務所成立

浙江省政府、以縣長考試、已定二十五日起舉行、特組織縣長考試事務所、附設民政廳內、由代理民政廳長楊子毅、聘定程鎮西、馮學壹、徐頌唐、徐士達、嵇維懷、周同煌等爲事務所委員、籌備佈置、二十五日至二十六日止、檢查應試人體格、二十七日起、考試各項課目、其體格不合者、即不得預試、考試委員會各委員之名單、一俟朱家驊廳長於二十日返浙後、即行發表、其審查及格之應試人、亦須同時公佈、考試地點、或在省政府大禮堂、或在國立第三中山大學、須臨時方可決定、茲錄規定試驗須知如下、㊀預試人員、先領入場證、證後貼有本人照片、以資識別、㊀不得攜帶片紙隻字、違者扣考、㊀不得互相談論、違者扣考、㊀不得更換座位、違者扣考、㊀卷面浮簽揭去後、不得塗寫姓名、違者無效、㊀不得吸食煙類、㊀非經監試人許可、不得出場、㊀繳卷不得逾規定時間、㊀考試委員、如認應試人有應受檢驗體格時、得隨時指定檢驗。

浙聞紀要

▲國民革命軍總司令部警衛第一團長桂永清、派第三營萬營長赴寧、向蔣總司令請示開拔日期、現已返杭、桂團長通告全體官佐、一律住宿南星橋營內、每日午前六時午後五時、親自點名歸隊

▲軍事廳長蔣伯誠已於十八日返杭、十九日出席省政府委員會議常會。

▲財政廳長陳其采、奉部令速解二五庫券七十萬元、定十九日先解十萬元。

▲縉雲許縣長、永康樓縣長、嘉善汪縣長、景寧曹縣長、義烏汪縣長、松陽黃縣長等、先後被民衆電控、已由民政廳分別派員澈查眞相。

▲浙西水利議事會、招工投標、疏浚平湖乍浦塘河工程、共計土方七萬餘方、每方工價最高爲五角五分、限於三十一日以前投標、四月一日開標。

▲二十二軍錢大鈞部砲兵營、十八日續抵杭站、駐紮運司河下舊杭府學宮。

▲浙江典業銀行永華布莊兩大劫案盜犯、由公安局解送軍事廳、行將定讞、被省政府議決記過之公安局長、一二區署長蔡佐等、可望將功抵過、

進行中之杭諸汽車路

汽車公司籌備處成立……本年五月開工

杭諸汽車公司之籌備、現已具有眉目、預定股本爲四十萬元、分二萬股、以陰曆閏二月底爲第一次交款截止期、該路發起人爲前浙督蔣尊簋及浙紳樓守光、其担任創辦人者、有顧乃斌・樓金鑑・斯烈・孫棨丞・余重耀・蔣伯誠等百餘人、原定路線、經杭州・蕭山・諸暨・義烏・金華・蘭谿等地、約四百餘里、杭諸一段、關係較重、擬先期修築、其路線經由蕭山・臨浦・義橋・尖山・至諸暨、計程一百零五里、平日水程需時三天、如通汽車、至多十小時四十分可以到達、故浙人對此極爲注意、並呈准省府立案、認股者異常踴躍、聞該公司籌備處業經成立、籌備主任爲樓守光、地址設杭州王馬巷十七號、連日進行頗爲忙碌、期於本年五月興工開築。

蘇省政府會議

江蘇省政府委員會、十六日開第四十三次會議、出席委員、劉雲昭・陳世璋・張壽鏞・陳和銑・茅祖權・鈕永建・葉楚傖・何玉書・陳乃燕・（劉藻彬代）・主席鈕永建・（報告事項）㊀國民政府秘書處函、爲本府呈爲檢舉共黨及共黨自首兩項辦法與反革命治罪案有關、請一併迅定辦法頒行案經議決未便從同、本議錄案請查照、（討論事項）（未公布）

廈門反日風潮益形嚴重

輪貨及金融均限期絕交……平潭慘案併案辦理……十三日海上示威四小時

廈門通信、日領派武警在廈門捕韓籍黃埔生現任泉永民團編練處職員李賓煥等四人案、風潮現益擴大、益以平潭日艦開砲殺死漁民三十餘、傷百餘案、閩人更爲憤激、反抗日本侵略國權委員會六日議決對日海上抵制、是日自汕來之大阪公司開城丸客貨均未卸、至七日日領允李案未解決前不解李等赴滬、並對交涉員之要求釋放李等交中國官廳核辦、允與副領事及日警部長商酌答復、一時形勢稍緩、又經商家疏通、乃允開城丸卸客出港、貨則不許、七日午、開城丸乃卸客出口、赴基隆、至八日、日領又謂須請示東京政府及上海日本總領事答復、反日會乃召集各社團代表大會、議決、㊀實行對日經濟全部絕交、通電全國請援、㊁請商官廳即日驅逐在廈非法日警、撤銷其臨時辦事處、並沒收其武器、九日再開會、因商界多在未抵日前在日辦貨、遽行絕交、損失殊重、乃議決變通辦法如下、㊀由神戶直接來廈之日輪日貨限期十二日、（後於十二日大會改爲七日、）至十七日截止、㊁大連牛莊煙台來者限五日、㊂自上海來者限四日、㊃自香港汕頭台灣來者三日、自十日起計、在期內日輪來可卸貨客、但不得儎客貨出口、十日再開反日會、議決、㊀併平潭大富港日艦槍殺漁民案、擴大對日經濟絕交、㊁凡廈市商家與日金融機關存款、限五日支清、其押匯期票限五日內來會登記、屆期方得領取、㊂兩閩省沿海各縣一致對日經濟絕交、十二日總理逝世三週年紀念大會後、繼開對日示威大會及遊行、並推代表赴警備司令部請願嚴重交涉、司令林國賡允依民意力爭、十三日上午八時至十二時、反日會舉行海上罷工對日示威四小時、屆時斷絕交通、海關及英美煙公司汽船欲自鼓渡廈、爲糾察隊開槍制止、小艇有開行者、每艘罰銀三元、此民衆對日示威運動情形也、至交涉方面、則日領對交署抗議、迄未書面正式答復、口頭與交署談判者、除諉須俟日政府電示外、惟要求先制止抵日運動後再議、因是截止十三日晚止日領交署間雖每日往還磋議、迄無結果、交署亦嚴守秘密、交涉究至何種程度、外間不得而知也

上下千秋

裁兵

吾國人之倡裁兵說者不知已喧騰若干年日矣、然以軍人之欲擴地爭權、故士兵之額與年俱增、國帑以之而虛糜、民生以之而日困、百業以之而失敗、工商以之而彫喪、誰爲爲之、孰令致之、多兵之故耳、夫裁兵之說、非人民空言能致之者、必當在掌兵者能眞誠覺悟、知國之養兵所以衛國衛民、非所以爲私人之爪牙者也、苟足以衛國矣、則吾裁之爲工、使之爲國生利、以其虛糜之軍餉移爲利民之工、本豈不愈歟、則此次李宗仁之提議裁兵、亦足多嘉矣、

、十日由台灣來日本尙號驅逐艦一、日領請爲保護僑民、泊鼓浪嶼後、中央方面、八日國府秘書處、後市黨部電、謂已函外交部辦理、令轉民衆靜待解決、十日交署以先後交涉經過呈報外部、旋得覆、謂此案已向日政府正式提出抗議、令轉各社團靜待解決、並飭就地嚴重交涉、又二日夜日警捕人、當地警察、竟一無所覺、市黨部函公安局請查究、司令部亦下令嚴究、公安局長楊逢呈復司令部、第一署長王澧及分所長繆慶良撤職查辦、巡長薛鑾欽巡警李勝革退究辦、並自請議處、昨楊再向司令部引咎辭職、經下令慰留云、（三月十四日）

河南舉行總理逝世三週紀念

開封造中山紀念林　馮玉祥在新鄉演說

開封通訊、本月十二日、河南各處、同日舉行總理逝世三週紀念、玆擇其重要者開封新鄉兩處開會情形、分述於下、

▲開封　十二日上午六時半、各機關職員、齊集城東北隅鐵塔附近、舉行營造中山紀念林典禮、其秩序㈠奏樂開會、㈡向黨旗國旗及總理遺像行三鞠躬禮、㈢讀遺囑、㈣主席（建設廳代廳長郭海峰）報告開會宗旨、略謂造林一事、爲總理民生主義中重要建設之一、今日在此造林、即所以紀念總理云云、㈤演說、有內政部長薛子良、民政廳長鄧哲熙、財政廳長魏宗晉、教育廳長江恒源、均有演說、㈥唱紀念歌、㈦呼口號、㈧攝影、㈨種樹、各團體均已劃定界限、按照指定地點、分別栽種、計百餘團體、共種六萬餘株、種畢已十時許、即又齊集中山市場前街、青年會運動場、舉行紀念大會、到會者約兩萬餘人、由宣傳處長李光恒主席、報告開會宗旨、薛子良江恒源吳山等均有演說、散會時已下午二時、是日各界一律下半旗誌哀、

▲新鄉　十二日上午十二時、在道淸車站舉行總理紀念三週大會、儀式異常隆重、一切布置均由總司令部及行政長縣政府、分別負責籌備、開會時鳴砲三十一響、總主席爲總部政治部長郭春濤、而河北行政長柴春霖、代理縣長魏正亭、軍界領袖許長林・楊一峰・秦德屾等均爲主席團、其餘一切如儀、馮玉祥演說、大意謂總理的三民主義建國大綱、建國方略、不唯救中國的良藥、也是救全世界的南針、我們紀念他、不僅是開一個會、打幾個電報、滴幾點淚、向遺像行三鞠躬禮、就算完了、我們要抱定三民主義、把建國大綱建國方略的計劃、一一的實現出來、把殘餘軍閥肅清了、不平等條約廢除了、那纔是眞正紀念總理哩、馮夫人李德全女士及郭春濤賈澍霖黃少谷孟憲章柴春霖田仲韜陽忠旭黃遜亭、均有演說、最後有政治部表演新劇、

國際紀載

老公爵偶少女

西園寺如願　若子怕記者

日本習俗、無許納妾、即使春色暗藏、每爲社會指摘、往昔伊藤博文之艷史、流傳迄今、而現在日本元老西園寺公爵、已屆耄年、春心未泯、前次參與巴黎和會時、曾携一少婦名花子者俱、相處多時、卒因年齡懸殊、至上月、花子以別有所歡、捨之而去、公爵遂致寡歡、左右憂之、急爲物色佳麗、卒於靜岡縣東郡原町覓得一席商石田淺次郎之第三女若子爲繼、若子年僅十八、姿容絕艷、去歲畢業於沼澤高等女學校、猶待字閨中、其父母不惜以齡愛女、偶此老翁、若子雖不願、無如何也、月之十二日、若子私語其母、謂此番婚事、幸勿爲新聞記者知、否則一經發表、難免遺人訕笑、其母雖許之、而事已爲朝日記者所聞、當晚即赴若子家附近之警察派出所調查若子之履歷及軼聞、所長即據以轉報上峰、一段艷史、遂致傳遍日本全國、聞公爵以不能忘情於舊、對此新愛人、仍將沿用花子之名、

日議會與政局形勢

檢舉選舉將成政治問題

十八日東京電、政友會因與實業同志會政策條件上大致已得諒解、故在特別議會於與黨之二百二十一名外、加入實業同志之四名、而中立議員中復有十名、確與政府表示好感、因此深信此次特別議會、可無事渡過、但他方民政黨內、爲中立議員及革新派之一部及無產派、當然贊成民政黨之不信任案、故亦深信不信任案可以通過、政民兩黨相差仍然極少、政局之形勢、雖於政府方面有利發展、然議會開會時、鈴木內相之聲明書問題、及其他議會之糾紛、將行惹起、亦未可知云、（東方社）

十八日東京電、望月、大口、與武藤氏晤見之結果、政友會之政策、與武藤氏之間、除國稅、營業利益稅處理問題外、並無何等根本上不能相容之政策、此乃可明瞭之事、故據政府及與黨方面觀測、在此次特別議會上、實業同志會四名及中立二名共六名、將與政友會取一致行動云、（東方社）

十八日東京電、關於在上次普選時政府干涉選舉之新事實、現已發覺、民政黨將於昨日召集緊急幹部會、選舉革新會亦開緊急大會、各商應付之策、因該問題頗含有重大性、俟愼重調查後、將由民政黨告發內相、警保局長關係地方長官等違反選舉法之罪、一方以政治問題、決在特別議會上、呼應兩院彈劾政府、（路透社）

十八日東京電、前報檢舉千名之東重大事件、若作爲政治問題時、恐將於國際關係上引起惡影響、聞將由田中首相親自出馬、運動貴族院及野黨各首領諒解、（電通社）

波蘭陰謀推翻現局控案

主要證人被共黨殺死

十七日華沙電、波蘭五十六人被控陰謀推翻現局、冀將白魯塞尼亞人所居土地劃歸俄國一案、證人之被傳召者逾二千人、今日有一主要證人在旅館內被著名共產黨人殺死、凶手已被捕、（路透社）

埃及國民黨那哈斯組閣

十七日開羅電、埃及國民黨那哈斯已允擔任首相職、組織內閣、自兼內務、至於外交一席、則屬諸迦立、（路透社）

德技師已釋放二人

俄外交當局表示法律不受干涉

十七日莫斯科電、俄外交當局齊吉林今日與德大使談俄德停止商約談判事、齊吉林稱、德技師之被拘、純根據蘇俄法律辦理、凡在蘇俄境內之人、皆須服從蘇俄法律、如有人欲以壓力施諸蘇俄司法、則必不能成功云、（路透社）

十七日莫斯科電、唐納茨煤區被拘之德人、內有二人由當道查知並無破壞或反革命行爲、業已釋放、其中一人由德到俄、僅數星期、查此案被捕者共有六十人、（路透社）

英國軍艦事端續聞

十七日瑪爾太電、英國柯拉特海軍少將、因勞益爾阿克號戰艦事、被地中海艦隊總司令革職者、現偕其妻經意國而返倫敦、（路透社）

十七日倫敦電、海軍部稱、該部已接到瑪爾太檢察法庭之報告、現正考慮之、英艦隊中確無抗逆或拒絕開行情事、亦未舉行軍法審判云、晚旗報稱、海軍部將開軍法審判云、（路透社）

十七日倫敦電、海軍大臣白里志曼、今日覲見英皇、（路透社）

美參院通過造艦程序

十七日華盛頓電、衆院今日以二八七票對五七票贊成二七四•〇〇〇•〇〇〇元之軍艦建造程序、（路透社）

法國國會提早閉會

俾便議員運動復選

十七日巴黎電、法國會今日閉會、因總選舉將於四月二十二日起至二十九日舉行、故提早閉會、俾衆議員可返其故里運動複選也、新國會定六月一日開會、（路透電）

商船撞壞戰艦

十七日紐約電、大來公司之船亞歷山大號（八一三五噸）今日在加州桑彼得羅之外、與戰艦柯洛拉都號相撞、商船似未有損、但戰艦右舷水線上被撞毁、（路透社）

釜山築港竣工

十八日東京電、日本與朝鮮聯絡之朝鮮釜山築港、已告竣工、近岸可泊大船千隻、工費八百萬元、犧牲者達五百名、（電通社）

日本趕造渡太平洋飛機

十八日東京電、橫斷太平洋飛機、現正趕造、至七月必須完成、八月決行橫斷飛行云、（電通社）

十八日東京電、川西方面、將以全能力期於六月中完成橫斷飛機、惟除裝置補強器及設備降陸安全等外、將再有修正增加重量、（電通社）

日本兩農民組合將合併

十八日東京電、日本農民組合、及全日本農民組合同盟之商議合併談話會、業經在大阪召集、並無持反對論者、合併之具體的根本方針、已經決定、本月二十五日復將由各派代表五人在大阪開正式會議、於此擁有十七萬人之單一農民組合、可告成立、同時無產黨之統一、亦可大事促進云、（東方社）

日農民與警官大鬥毆

十八日東京電、新潟縣中蒲原郡菅名村高地淸吾外七名、對佃農之訴訟問題、十七日擬開調停會議、有農民五百餘名向之作示威行動、被拘六名、五百餘農民因欲將被拘者奪回、與村松署警官大起鬬毆、（電通社）

橫濱兩銀行合併

十八日東京電、橫濱第二銀行、決定併入橫濱興信銀行、目下先接辦儲金及放款事務云、（電通社）

日本任台灣大學總長

十八日東京電、文學博士幣原坦氏、被任爲將於四月一日開校之台灣帝國大學總長、（東方社）

教授情死蹤跡未明

十八日東京電、前電報在富士山麓情死之北川教授、現尙蹤跡不明、至女子屍體經檢查後、已查明尙係處子、（電通社）

日薪二百元之電影明星

十八日東京電、柏林國民影片公司、因須拍帶東方色彩影片、欲得日本少女爲明星、給日薪二百元、已由神戶女學校桑村女士（十七歲）與訂定合同、（電通社）

反對修正八時工制

十七日北京電、國際聯盟同志會之國際委員會、內有英德比法意委員、今日在此集議、一致通過一議案、請萬國勞工事務局勿採納日內瓦英政府代表所提出修正華盛頓八時工制之要求、（路透社）

斐洲發現甚大油區

十七日自隆方丁電、斐洲阿蘭治自由邦當道、今日稱該州發現甚大之油區、發展之期在即、美國專家調查報告頗堪滿意、資本雄厚之某公司、已在指定區域內獲取隨意採掘權云、（路透社）

地方消息

蘇州

□顧阿義等六名解寧審訊　江蘇高等法院、昨奉南京特種法庭命令、將在押之嫌疑犯顧阿義、李長有、趙利仁、王仁、胡文爵、孟岱鐘等六名、解寧審訊、即將顧等六名、押乘十八日上午一時夜快車赴寧、

□總商會推定改組籌備委員　蘇州總商會、着手籌備改組委員制、於十七日下午四時、開改組會議、當推定宋友裴、江錦洲、程癬卿、施筠靑、李小松、周鴻卿、薛永齡、王幸漁、李殿春、林仲賢、朱雲峰、龐天笙、程幹卿等、爲改組委員制籌備委員、規定自三月二十二日起、以三星期爲籌備期間、

□各縣建設局長在蘇會議　吳縣吳江建設局長、邀集蘇屬鄰近各縣建設局局長、於十八日下午、在蘇開聯席會議、討論江南建設進行計劃、當熟江陰等局長、已先到蘇、崑山吳江無錫等各局長、均準於十八日蒞蘇會議、

□醫生血接與李根源　李根源患疽現狀、十七日晚據博習醫院報告如下、「李君自今晨至晚七十時、體溫正常、創口情形尙好、身體雖較弱、仍能起坐小便、舌苔黑色稍淡、爲補充其本身抵抗素起見、再接之以血、但是血液與李君相和者、殊不易得、鄙人之血、前日已驗實相同可用、故今晚邀請福音醫院畢醫生來院施行輸血手術、即將鄙人之血、接之與李君、但望此次接血之後、但能如上次之俱有功效也、寫此報告時、畢醫生正在施行手術、將鄙人之血輸與李君之時、以上報告是鄙人口述於李院長者、外科主任蘇邁爾、十七號晚十時、」

□敍莊被綁續回者之談話　橫涇鄉敍莊鎭綁票案、被匪徒分別撕票贖票、其詳已誌前報、該案中有石路浜陸鳳伯子與生、自經家屬湊足票價七百元贖回後、前日偕同友人來蘇、述及被綁在匪船中前後計四日、確與兩同鎭之女票同宿一舟、雖無何種特式優待而茶飯尙能應時、終日伏處棉被中、有人監視、不准彼此閒談、匪徒所綁肉票、不止一處、尙有從浙湖方面、綁到肉票兩人、一係老叟、一係幼孩、聞皆殷實富戶、每票需贖價二三十萬元、但已多日、尙未妥洽、故陸等放贖時、該兩票猶在匪舟、匪等在各處所綁之票、並不混合在一舟中、各住各船、故匪舟甚多、據監視肉票之匪夥云、總計不下四五十艘、有軍需船、軍械船、運輸船、探報船、（此種船住皆脚划小舟）等、匪首僅二十餘歲、衣履頗講究、船上似有家眷、因有小孩、謂係匪首之子、另用一女僕一男夥服侍、頗重視也、匪夥總數、據云有一二千人、均以太湖爲窟穴、出沒於江浙兩省、軍警搜捕、殊非易易、現悉匪徒在黃壚鎭（小地名亦橫涇附近）設有辦公處、雇有書記等數人、竟以公函致當地水陸公安機關、敍莊綁票之後、據云已通函公安分局、略謂此後不再來擾、因明知市鄉現款、不過此數、再來亦無取也、且更說明現今黃壚鎭各小茶肆中、均係吾黨中人、藉作休憩之所、人不犯吾、吾不犯人、若分局中之三五桿舊式槍械、並不在吾黨心目中、儘請放心云云、匪類之膽大妄爲如此、陸又云、吾黨與匪分別時、形似匪首者、堅囑代致一口信於橫涇張同豐酒行之張康民處、謂於半月之內、須備洋五萬元送去、否則恐干未便、又匪首另將各處刦到之金飾一大包、託陸向城內金店兌換現洋後、彼即專人來取、陸不敢代爲經手、故堅辭之、當時被撕之徐安福一票、厥狀甚慘、當開槍時、彼形似匪首者對徐云、今天對不起你了、你們東家不肯繳足票款、是你之死、死在你東家手內、非死在吾之槍、約過兩個月、吾代你報仇云云、陸籍同鎭後、徐之店東聞此言、且又有匪徒欲焚其房屋、故於當晚將店收歇後、全家遷避來城、

無錫

□秦效魯復任縣長消息　半月前、咸傳無錫縣長徐仲還、有與溧陽縣長李志雲對調之說、迄未證實、玆據省方消息、省政府行將改組、各縣縣長、亦有大批更動之說、並探得一方面消息、中央監察委員吳稚暉、曾向省政府推薦、前無錫縣長秦毓鎏（效魯）復任縣長、業經民廳同意、一俟通過省政府會議、即可正式發表云云、惟秦君體弱、絕意仕進、對於復任縣長一節、如果發表、將來就職與否、尙難逆料也、

□秦秉培又被捕　縣公安局近奉省方密令、飭拘秦秉培到案研訊等因、十七日由丁局長派偵緝隊長倪谷生、於十七日在城中倉橋下、將秦秉培一名、拘獲解局、帶押候訊、秦秉培年僅二十左右、係上海大學畢業、曾任前無錫市黨部幹事、及總工會宣傳部各職、去秋曾一度被捕、旋即保釋、此次突遭逮捕、原因未詳、

□縣署研訊吳春生　清鄉游擊隊前日在懷下市東湖塘、捕獲吳春生一名、昨已解縣研訊、據供二十三歲、東湖塘人、前在劉信昌南貨店學業多年、去年八月辭歇後、被逼入共黨、糾衆六七十人、十月十六日、在查家橋錢吏來招去、不知姓名的兩家、第一家隨衆一同入內、第二家未入、僅在門外充當步哨、並未傷人、別處暴動、實不知情、十月二十五赴泗、找親戚謀事、年終回家、今年各處暴動、均未加入云云、訊畢、即命收禁、候復訊核辦、

□一夜連刦四村十家　南延市鴻聲里附近之三七二圖姚家里、鄉民姚阿中家、於本月十五日夜間十一時、被盜二十餘人、持手槍兩枝、打門入內行刦、損失銀洋衣飾等物約數百元、攜贓下船、向東逸去、在三八二圖張塘橋又行刦集福菴、有兩盜持槍把守橋上、繼又連刦隔壁穆各田之蔡阿紀家、損失各百餘元、負贓下船、向東逸去、復在小木橋地方、連刦鄉民尤德祥蔡玉聲錢增卿三家、至下半夜三時左右、又在姚灶頭地方、連刦華支衕華增寶吳福寶吳殿元四家、刦去白米衣物等件、始滿載贓物二船、向西北地方而逸去、翌日、由各事主先後報告該管鴻聲里公安第七分局第二支局、由份鴻勝支局長、率警分赴查勘、據鄉民稱述、盜匪共有二十餘人中有手槍兩枝、並未開放、不知眞假、其餘持木棍單刀電筒等器、大半操本地口音、乘有小船三艘、一夜半計連刦四村十家、昨日已由份支局長具報公安局飭緝矣、

□北大橋刦案獲盜續訊　北門外大橋下再豐錢莊刦案、已由駐防北塘府城隍廟之第二營營長葉萊年、在小三里橋北洞弄燕子窩內捕獲盜犯張玉林楊龍臣張玉庭四名、解送團本部訊究等情、已誌本報、玆悉各犯自解團部後、即經研訊、各犯供詞、大致相同、均稱係前十四軍兵士、去年由魯省前線受傷回南醫治、雖經領到川資、以江北家鄉匪亂、未能回家、流落在錫、與田副官在小三里橋賣雅片煙糊口、昨日並未外出、不知行刦情事、嗣經葉營長飭傳再豐錢莊夥友到案指認、則稱確係昨夜到店行刦之人、嚴訊盤詰良久、迄無確供、嗣又赴燕子窩中搜尋、並無槍械贓物、下午四時、由團部備文將四犯一併移解縣政府訊辦、當以時晚、暫行收押、定於十八日開庭研訊、

□公安局防務會議　縣公安局丁用瀚局長近以閘市中盜匪橫行、刦案迭出、特於十七日下午、在局召集全體警員、開防務會議、議決十案如下、㈠澤定扼要地點、設崗雙崗（武裝）、㈡巡邏隊每日分兩班、㈢休息班武裝戒備、遇警隨時出發、㈣偵緝隊照冬防辦法、分段巡邏、㈤警察隊每晚分段巡邏、㈥一有警報、應由該管分局、電話通告各分局各機關、派隊出發兜拿、㈦武裝崗位、候各分局支配以後、即行報告實行、㈧商請市政局、撥款購備手槍、以資防衛、㈨通令各分局一等崗員、對於外勤、應切實負責、㈩安照崗位、添置警笛捕繩、

南通

□陸景槐被捕續聞　縣公安局拿獲陸景槐、已誌本報、陸在公安局經兩次假預審、未得確供、十五日軍警在其家搜獲收條多張、並將其妻劉琴英（年二十二歲、如皋女師畢業）拘局、續訊、陸景槐於十七日由公安局移解縣政府、由宋縣長會同金承審員審訊、陸始終否認入共產黨、庭諭暫寄禁第四監候偵查、

□整頓市鄉警政　南通縣政府、以各市鄉警費、均無的款、各局長只爲增加臨時收入、遂不惜干預一切民刑事件、而警政日漸廢弛、特令各局、參酌地方財力及防務情形、籌足款項、切實整頓、如財力有限防務不甚重要、即應裁汰員警、

□水上公安隊長易人　駐通水上公安隊第十八隊長謝春霆辭職、水陸公安管理處、另委陳鑫來通接替、

□呂四海盜猖獗　南通梨牧七激灘一帶海盜經通崇如海四縣軍警會剿後、盜船均逃向東北停泊呂四海口、進出船隻、多被刦掠、有時並登岸肆刦、當地軍警、已會同堵防、十七日電縣政府、轉電軍事委員會、調遣淺水兵輪、來通剿滅、

六合

□印花稅主任被控　六合縣印花稅主任陸讓之、因違背印花稅條例、被商民在江蘇省印花稅總局控告、前日省委張仲和到六調查、

▲尙有地方新聞轉入第二張第七版▼

凌霄漢閣隨筆（九）

江陰繆荃孫、執贄於張之洞之門、福山王懿榮則張之妻弟、庚子時官祭酒、闔家殉外兵之難、從贈太子少保諡文𢡟者也、繆王並嗜金石考據、從之洞游、負淹博名、以文交爲羿友、平時謔浪笑傲、無拘形迹、光緒初、繆已成進士、入翰林、王猶一衿、己卯秋闈、王以京籍應順天試、繆戲語王曰、「今科我若得分校、收你爲門生、於願足矣」、王曰、「做夢、你也配？」、繆曰、「那也難說」、王曰、「就是中在你手、也不拜老師」、繆曰、「好罷、往後再看」、時繆甫留館、王亦不慮其遽得差也、已而繆氏果得同考官、王卷適分繆房、一薦而中、拆封唱名、王懿榮也、繆曰、「看他拜不拜」、蓋科名時代師生之禮最重、所謂文字知遇、有失禮矯情、則爲淸議所不容、王至是乃不得不衣冠束脩、投謁於繆、繆深居內室、而屬司閽延之於外庭、久候移時、未見繆出、王語繆僕促之、僕笑曰、「家主正用膳、大人還須少候」、王大怒曰、「這小子直敢向我擺起架來嗎、我不見他了、套車！」僕曰、「也好、大人有事、就請便」王又逡巡不敢行、繆乃執水煙袋便衣款步而出曰、「我不配、我不敢當、」王客頓肅、惶恐下立、叩拜如禮、故事師生初見、各須衣冠、繆之便衣、亦以折王氏之盛氣也、

東台夏寅官、庚寅翰林、與先綬伯由會兄以同官同里之誼夙相稔、內眷亦往來、先肇齋兄於甲午舉孝廉、戊戌應春官試、與夏亦換帖兄弟也、夏與分校、得肇齋卷、加以「文筆淸暢」之浮批、抑而未薦、揆後乃知爲肇齋、遂絕跡於門、一日在粱任公處閒話、夏亦訪粱、甫投刺、粱尙未啓齒、肇齋即曰、「快請」而自匿粱之臥室、及夏入自帳中一躍而出曰、「小子、看你往那兒跑？」夏變色、跪地頻叩首曰、「老弟、我還有何說、該死該死、生死惟命、」而爲主人之粱卓如、乃大詫且大儇、卒賴其調綴、始得收場、肇齋謝任公、不顧而去、然夏之抑擯、初非有意、以此見糊名易書防衞之嚴、雖至契夙交、竟至無從假借也、昔朱鳳標爲主考、其業師入闈不售、覿面頓足「我被你打死了」、被擯者輒曰「打死」、被時科名得失、即人格升沈之所繫、雖貴至極品、若非科甲出身、終不免以不由正路爲人所輕、視爲第二生命、理有固然、朱親手打死業師、夏親手打死故人、宜其惶悚無地矣、

第二百六十八期　新光　THE EASTERN TIMES　時報　十七年三月十九日

市場行市
星期日之棉市
昨（十八日）紐約棉市以利物浦市況……
滬市金銀錢洋銅元錢拆高低表

少女死於黃浦江……一百多封信發現秘密

火燒斜橋綢廠

（詳見　海中報）

圖畫說明

馬振華女士情死　參看上海記載

第一列右　馬女士與汪世昌合影　右上角爲汪世昌贈馬女士之小影左上角爲小影背面題字

第一列中　馬女士死後遺影　張有德

中華隊與葡萄牙隊比賽足球　參看教育記載　張有德

第一列左　決賽情形

第二列右　球員休息

第二列左　球員休息又一影

上海全市童子軍大檢閱

第三列右　全體繞場進行　張有德

第三列左　檢閱台上要人　左端爲二人爲市長代表黃伯樵（公用局長）第三人爲交涉員代表張似旭（交際科副科長）第四人爲市童子軍主席馮少山第五人爲總務部主任徐子成　張有德

第四列右　暨南大學女童子軍　莫仲眞

第四列左　參加檢閱之工商救護隊　莫仲眞

贈送　請此券剪下附郵票二十四分寄上新新美術社　最新出品美女券　立即快郵寄上美女照片一套

▲新屋召租（小租不取）……

▲招頂　……愛文義路東段……白格路人和里八二二號……

▲吉店招頂　……馬路……二〇六九號有洋雜貨店一所招頂如欲頂者請來接洽可也　本主人白

▲西女士教授跳舞　……電話西七四八號

◎張叔通重定書例◎　……

▲打字機中五個字　買・賣・租・修・換　……

浙江路小花園　有利汽車公司　電話中央四九一〇　特別　日夜出租

馬　英租界二馬路　和敦馬

註冊　陳　老陳天一帽莊　法租界吉祥街

上海紀載

眼前與將來

特別市權限經政府商有頭緒
十三鄉暫緩接收
市政府等於省府
張市長回滬後之談話

上海特別市張市長、昨晨八時半、偕周秘書長雍能、朱局長炎之、潘局長公展、由京回抵上海、記者以此次張市長進京、係爲討論省市劃分職權等問題、事關重要、結果如何、頗爲市民所樂聞、特往探問、紀錄如下、

（記者問）張市長在京耽擱幾日、會議幾次、（市長答）余偕周秘書長朱潘兩局長十四日乘夜車赴京、十五十六兩日連開會議兩次、省市問題、討論已有結果、（問）第一次會議情形如何、（答）十五日下午五時在大學院開第一次會議、除國府常務委員蔡先生外、到國府審查委員蔣作賓・朱淵源・法制局長王世杰・江蘇省政府鈕主席、葉秘書長、茅民政廳長、張財政廳長、南京特別市政府何市長、姚秘書長、陳教育局長、陳工務局長、及上海特別市府余等四人、蔡先生主席、謂國府對於蘇省與兩特別市之權限問題及市政府秘書局長等叙級問題、交付審查、余認爲須待各方交換意見方可決定、故今日召集討論會、次由何市長說明南京爲首都所在、故特別市制度有保存之必要、次由余就法律事實、說明上海特別市係根據國民政府頒布之暫行條例、爲中華民國特別行政區域、直隸中央、當然須與蘇省劃分職權、其區域之劃定、係經省市政府各派代表會勘、呈准國府備案、且黨部系統、上海特別市黨部與蘇省黨部同等、軍事方面、淞滬衛戍司令亦直隸中央、凡此均足證明上海特別市地位之重要、次由周秘書長報告省市會勘市區之經過、及嚴師愈以蘇省政府代表簽字議案及地圖、並呈准國府備案之情形、並宣讀往來公文、說明市區地圖、省府代表始漸瞭解、蔡主席亦說明前此國府易副官接見各市鄉代表時發表談話、係不明劃界經過情形、致有誤會、嗣濬局長詳述上海應定爲特別市之理由、謂上海爲世界六大商港之一、不當視爲江蘇之上海、而當視爲中華民國之上海、依照總理實業計劃所定大上海之規劃、即現有市區、或尚覺其小、至市府經濟事業、目前固有所不及、但市政設施、應先劃定足敷展布之區域、然後可以預擬精審之全部計劃、分期實施、故爲實現總理大上海計劃起見、上海特別市區域、不宜過於狹小、有人謂總理主張分縣自治、不當漠視縣治、殊不知總理主張縣治、係謂一省底定之日、訓政開始、辦理地方自治、以縣爲充分發展之區域、非謂必設縣而後可以自治、亦非謂不及一縣者不能辦自治、至提倡縣治之精神、尤在厲行考試、愼選縣長以後、賦予縣長以充分之治權、使其負一縣行政之完全責任、若目前縣政府下各局局長槪歸其有關係之省政府各廳長委派、使縣長辦事不能如身使臂、如臂使指、此眞是集中省權、與總理主張縣治之精神相背、要提倡縣治、祇須省政府注意、從放棄其一部分地方治權入手、若劃入特別市之區域、當然由市政府開始訓政、使市內各區自治事業逐漸完成、更何悖於總理之主義云云、蔡主席頗以爲然、南京市兩局長均謂省市區域權限宜絕對劃分清楚、姚秘書長謂、目前困難之發生、係由於省政府不明瞭特別市之地位、不依照條例、將市區內治權移交、非特別市制度有所困難也、嗣蘇省政府代表以書面提出五項問題、即㊀區域之劃分、㊁行政權之劃分、㊂地位之確定、㊃稅收之劃分、㊄撥款之確定、鈕主席並聲明對於滬寧兩特別市非常同情、猶其上海爲全國重心、必有絕大發展、惟望在時機上注意、藉爲討論標準、各廳長亦先後發言、大致相同、最後由蔡主席囑兩特別市政府對於蘇省政府所提五項問題、以書面提出意見、翌日續議、是晚議至十二時始散、會議亘七小時之久、雙方意見、較爲接近、（問）第二次會議情形如何、（答）十六日下午四時、在大學院繼續開會、列席人員同前、首由兩市政府各發意見書、蔡主席宣布先議南京特別市各項問題、次議上海特別市政府所提意見、各方頗能諒解、議至八時始畢、結果圓滿、即在大學院晚餐、蔡主席以省市問題解決、舉杯相祝、盡歡而散、（問）上海特別市與蘇省政府間各項問題究竟如何解決、（答）將來國府自有明令、現就所憶及者言之、㊀市區、就國府核准備案並由市政府公布之上海特別市區域圖爲根據、上海特別市政府對於下列各市鄉、爲尊重江蘇省政府意見計、暫緩接收、俟事業進展、有接收必要時、再行呈報國府、並商請江蘇省政府令飭各該縣將治權移交、計開（上海縣屬）陳行鄉・塘灣鄉・北橋鄉・顓橋鄉・馬橋鄉・閔行鄉・曹行鄉・三林鄉、（南匯縣屬）周浦市、（松江青浦縣屬）七寶鄉、（松江縣屬）莘莊鄉、（寶山縣屬）楊行鄉・大場鄉、㊁行政權依照上海特別市區域圖、除前項所稱暫緩接收之各市鄉外、應遵照上海特別市暫行條例第一第二條之規定、請江蘇省政府即將市政府現須接收之上寶兩縣所屬各市鄉之全部行政權、移交上海特別市政府、㊂地位、上海爲東方第一商埠、爲求實現總理大上海計畫及適應時勢之需要起見、依照上海特別市暫行條例、確認上海特別市爲中華民國特別行政區域、市政府之地位與省政府等、其各局職權之獨立性及長官叙級問題、由國府交法制局核議、㊃稅收、市區內之稅收、除國家稅外、其現歸省縣政府所徵收之地方稅、一律劃歸市政府徵收、江蘇省政府如有籌款之必要時、特別市政府當予以協助、㊄撥款、市區・行政權・稅收各款決定後、向由江蘇省政府財政廳按月撥給上海特別市公安局經費、在上海特別市未能完全接收上海全縣以前、由江蘇省政府就所徵國稅項下按月撥款補助、至於南京特別市各項問題、除區域及撥款外、其解決辦法大致相同、並由蔡主席將議決各重要條款、簽字存卷、交法制局王局長整理、預備日內向國府常務委員會提出審查報告書、經國府分令省市政府後、即可分別執行、至十月間上海特別市區劃定後、數月來省縣與市政府間權限之糾紛、至此可謂大體已告解決、此後市政府當本其預定之計畫、先在第一期接收之各市鄉內、斟酌情況、逐步實施、希望市民與市政府通力合作、俾於可能範圍之內、日漸完成大上海之計畫

時人行踪

▲宋子文等　財長宋子文上海市長張定璠與第七軍軍長李宗仁工商部長孔祥熙前晚乘車離寧、昨晨到滬、

▲方鼎英等　四十六軍軍長方鼎英與繆斌顧祝同昨晚乘快車赴寧、

▲何應欽等　何應欽因浙省將舉行軍官考試、昨晨與蔣伯誠、同車赴杭州、

機關消息

運方軍尙少車輛

四十六軍陸續開抵浙江、集齊閘口南星橋等站、原定前日起陸續開寧、嗣後因須俟方軍長赴寧與蔣總司令洽商、故暫緩候命、現滬杭路局已向滬寧等路撥借空車一百輛、於今日上午四時完全停靠閘口南星兩站、以便先開三列車、

崔茂林哀榮

市公安局特黨部暨總商會縣商會閘北商會滬淞保衛團救火聯合會公安局等九團體、昨假更新舞台爲徒手捕盜殞命之四區公安局巡警崔茂林開追悼會、素車白馬、一時盈門、戴石浮局長主席、梅署長報告事略、獻花、讀祭文、奏哀樂、來賓演說、家屬答謝、攝影後各散去、會場輓聯不下一千餘副、以特黨第二十一分部所送之一聯最通俗、聯曰「死得好、沒槍不怕捉强盜、見出吾們眞血性、」「很可憐、遠途來此當警士、只存魂魄返鄉廬、」

國技館將近開幕

國民政府國術研究館理事張之江李景林函上海精武會並轉致柔拳術社各國術團體同志、之江景林少時涉獵國術、稔知此道爲强國强種之良方、故雖戎馬倥偬、未嘗少輟、寢日詳陳政府、請撥國帑設館提倡、已蒙批准、定期舉辦、惟玆事關全國、尤恐心思財力勝任未逮、且以此種國家大計畫由政府撥款提倡、自非全國國術名家體育大家及各團體協同動作、無以竟此大業、貴會成立有年、成績昭著、素所欽慕、玆本館定期本月二十四日正式開幕、務希酌派男女會員先期來京、共襄盛舉、無任盼切、專候覆音、

閘北防務又嚴重

閘北自前晚起防務又形嚴重、各馬路口及各要隘除派有守兵外、各營連巡邏隊往來不絕、警區方面亦加派雙崗或併崗、十二時後遇有形跡可疑之行人、檢查甚嚴、

蘇州河已疏通

蘇州河阻斷交通、已誌本報、玆悉該處所停米船業由該管水警設法疏通、於昨日起通行無阻、各該內河小輪亦能一律開至碼頭、

吳淞駐軍防渤海艦

吳淞砲台灣一帶駐軍、因聞渤海艦隊又有南下之說、故飭令所部各營嚴密防範、並派員至兵工廠領取德國新式水機關槍四架子彈二萬餘發、

緝私營內部
隊長船長有升革

蘇五屬鹽務緝私局長盧重丹通令所屬第三營營長鄭創所部第二隊長陳賢彪、船長沈松筠、現視緝務、均不稱職、均着撤差、唐正禎年力衰弱、亦應解職、所遺隊長差務、即以該營第一隊副隊長周餘勝升充、並以四號船長姜傳清升補副隊長缺、又以一隊一號舵兵張得魁提升四號船長、所保楊樹森一員應毋庸議、

提倡消費合作社
農工廳之訓令

江蘇省政府農工廳訓令各縣政府、玆附發消費合作社組織通行一份、仰該縣長使飭令屬境各工廠依照組織、至資金一項、除由工人自身籌集外、並應由各工廠酌量借墊、以期迅速舉辦、

袁世凱……
在彰德之墓頗平安

日前本埠發生一種謠傳、謂彰德袁世凱墳墓被毁、在略有政治常識者、早知決無此事、蓋第二集團軍紀律素嚴、馮總司令尤仁愛寬容、斷無怒及枯骨之理、昨日開封來之某君、亦謂彰德袁墓寸草未驚、此種傳說定係奸人造謠

黨部工作
七區黨分部改選

復旦大學七區一分部、於十三日改選、周希敦・歐亞爽・孫慶憲三人爲執行委員、候補潘楚基及薛品源等、並推定周希敦爲常務、孫慶憲爲宣傳、歐亞爽組織、歐亞爽因事辭職、議決、由薛品源遞補、

公團紀事
蘇五師校友會成立

前江蘇省立第五師範學校旅滬校友會、昨日假座大東酒樓、開成立大會、到校友三十餘人、前該校長任孟閑因事未能由浙到滬出席、當推定周子品沈屏周爲主席、兪牖雲爲記錄、由任子翬報告組織經過後、通過案多條、並公推任子翬楊清磬劉夢蝶兪牖雲沈丹卿爲執行委員、議定下月二十二日舉行第二次大會、

共產黨案歸特種法庭
蘇省政府之通令

縣政府接江蘇省政府民政廳令、現在特種刑事地方臨時法庭業經成立、嗣後各該縣查獲盜匪應依照懲治盜匪暫行條例辦理、至共產黨及反動份子、應由各縣遞解本政府所管轄之特種刑事地方臨時法庭辦理、江縣長已轉行縣公安局遵照辦理、

超出舊龍約三丈
新龍先競進步

浦東區救火會昨在冰廠田試演新水龍、到全體會員各界代表暨參觀者數千人、比賽結果、新龍澆射力超出舊龍三丈左右、

樂園

▲象棋大比賽揭幕　四川路青年會選手昨晚與交通大學象棋選手比賽、會場係容一千二百人、竟告座滿、比賽檯上所列者大棋枰棋子、均甚明晰、比賽員分坐檯之兩旁、各執小木槌一、欲走何着、特木條敲大棋枰內指明、由許長卿等代爲移易、交通大學出席代表爲陳再華林立安二人、青年會出席代表爲陶茂康虞心思才二人、陳再華與陶茂康比賽一局、陳勝、林立安與虞心思才比賽一局、虞勝、計各得一局、當比賽時法團拍掌之聲四起、而比賽員亦各精神百倍、力鬥心兵、至夜十一時半方始完了、並聞下星期二晚（二十日）七時起爲商務印書館第二工會職與青年會作團體比賽、

商場

▲又一國貨煙公司之組織　滬商陸文中發起組織煙公司、製造國貨捲煙、定名華發、業已籌備一切、該公司處現在東西華德路二七七七號、

昨日引翔鄉賽馬之成績

第一次（孫會馬）賽一里
馬名　騎師　重磅　獨贏　馬位

一　九江路Kiukiang Road　顧光㸄　1[illegible]磅　[illegible]張
二　雙列芬白蘭Elephant Brand　克立柯士　1[illegible]磅　18張
三　快樂司派雷特Dress Parade　包文　1[illegible]磅　[illegible]張
總時間二•〇六•四　最後二法郎[illegible]•一頭馬勝一乘半二三馬相距二乘
獨贏　十九元四角
馬位　（一）七元九角（二）一百二十七元五角（三）八元七角
搖彩　（一）四二四號九百〇二元四角（二）六〇二號二百二十九元二角（三）四〇三號一百十四元六角
副彩　十五張各得洋二十元號碼如下　二九三　一二七　一五二　三九　二六　四五三　七三三　三九七　八二　一七四　三〇三　七　一五　七九八　五〇二　四九一

第二次（孫會新馬）賽四分之三里
一　晏思露扶哈子[illegible]　胡銘林　1[illegible]磅　[illegible]張
二　克羅克散浦[illegible]　劉順德　1[illegible]磅　[illegible]張
三　粤塔克司[illegible]　章振遠　1[illegible]磅　[illegible]張
總時間一•三五•二　最後二法郎[illegible]　頭馬勝四分之三乘二三馬相距一頭
獨贏　三十二元二角
馬位　（一）十六元五角（二）一百元〇〇三角（三）九十五元
搖彩　（一）七七三號九百〇五元五角（二）九七一號二百九十八元七角（三）九九四號一百二十九元三角
副彩　十七張各得洋二十元號碼如下　六五九　五四　一八六　三四一　二四八　一二三　四八六　七七九　二九〇　六六三　四　七五　七七　六七八　九六九　[illegible]　八二八

第三次（甲種馬）賽五法郎
一　果而辣康[illegible]　諾德　1[illegible]磅　[illegible]張
二　地山軋賓司The [illegible]　包林　1[illegible]磅　[illegible]張
三　台呼達佛爾Dare Devil　畢浩清　1[illegible]磅　703張
總時間一•一五•一　最後二法郎[illegible]　頭馬勝半乘二三馬相距半乘
獨贏　二百十八元八角
馬位　（一）三十三元四角（二）十二元三角（三）十元〇八角
搖彩　（一）四八號一千一百十三元八角（二）六四九號一百五十九元一角（三）八二七號三百十八元二角
副彩　十七張各得洋二十元號碼如下　七〇四　六六三　一一三一　三　五　六一九　二〇六　四八七　一〇一九　四　六〇三　四四　五　九九六　九六三　二〇一　四八六　八　四四四

第四次（甲種馬）賽一里
一　司谷爾[illegible]　恩卡舍沙　1[illegible]磅　[illegible]張
二　到羅撒[illegible]　諾德　1[illegible]磅　[illegible]張
三　勃立生Brison　劉順德　1[illegible]磅　[illegible]張
總時間二•〇七•四　最後二法郎三〇　頭馬勝三乘二三馬相距一乘
獨贏　十八元四角
馬位　（一）六元（二）五元七角（三）六元七角
搖彩　（一）五五四號一千二百五十七元七角（二）一〇一六號三百[illegible]
副彩　四張各得洋二十元號碼如下　三六九　六三三　八七〇　五一七

第五次（乙種馬）賽一里
一　軋敦麥克Grand Mark　章振遠　1[illegible]磅　1[illegible]張
二　哥薩克Cossack　安諾　1[illegible]磅　[illegible]張
三　克立司麥司彌姆司Christmas Chimes　海獅維夫　1[illegible]磅　[illegible]張
總時間二•〇二•[illegible]　最後二法郎三一　頭馬勝二乘二三馬相距一乘半
獨贏　一百二十九元一角
馬位　（一）二十元〇九角（二）十五元七角（三）十四元
搖彩　（一）六四〇號一千三百〇二元五角（二）七三七號三百七十二元一角（三）七五四號一百八十六元
副彩　六張各得洋二十元號碼如下　二七一　四一一　一〇三九　五八　二　五七六　一一三三

▲尙有賽馬轉入第七版

住的問題
九畝地房主加水費
陽歷收租之後

九畝地富潤里一帶房產、係通和公司經租、昨派人送各房客通知單云、本公司改陽歷收租、所代收自來水款更不敷繳、擬稍加以資補救、（住房每幢加洋一角、二幢加二角、三幢加三角、市房每幢加三角、）加費房客願加、則自四月份起照加數代收、倘貴房客不願加、須在四月前來信聲明後、希與自來水公司直接、

商界一覽
縣商會明日討論庫券

縣商會昨致全體會員公函、特定於明日下午四時、開會員全體大會、籌議認繳職員薪水代購庫券辦法、

商協會議決
各縣聯會提出五項

市商民協會昨假總商會開第一次執行委員會、㊀委員辭職案、議決分別挽留、㊁審查市會章程案、議決組織審查會、推定胡滯之、駱清華應夢生陸祺生鄭澄清等五人爲審查委員、㊂勸募二五庫券、特區會議代表、推定潘旭昇應夢生陳文彬陸費伯鴻陸文韶等五人、㊃討論本會代表提交各縣商民協會代表聯席會議議案、共分五項、甲、請政府黨部規定工商標準案、乙、請政府切實免除苛捐雜稅案、丙、請組織聯合辦事處以便預備向國民黨全國代表大會請願案、丁、聯合辦事處經費應由各定縣及各省市商民協會分別認按月担任案、戊、請政府准許商民協會代表參加稅則會議、以上五條、全體通過、當交出席代表陸文韶陸祺生帶致、

麵粉交易所股東常會

上海麵粉交易所昨開股東常會、到者七千餘權、王一亭主席、報告丁卯年下期營業狀況、葉鴻英報告丁卯年下期收支帳略、提議分配股息、因營業不佳、官利二元、紅利一元、改選理事及監察人、大致與舊相同、

唐家灣商聯會改選

唐家灣九路商聯會、昨日改選、・孫玉書・唐仲沛・周梅生・方俊・檢票結果、程毓蓀・潘國柱・徐傑・鄭宗興・林漢臣・程錦祥・趙子賢・張松林・龔靜岩・翟振華・范臻洲・李珍貴・盛瑞和爲委員・洪珍富・馮培芳・王子炎・潘國柱・方伯琴・吳藴初・胡芳圃監察委員、並議決二十五日、復選常務

美術家之姻緣
許士騏……楊緩華
胡適之　作證人

昨日下午三時、畫家許士騏君與楊緩華女士假戈登路大華飯店舉行婚禮、由胡適之證婚、主婚人男宅爲許君鐵周、女宅爲楊仔　代表謝蕙僧君、男女儐相各爲程萬孚君及黎明暉女士、來賓到約數百人、大半爲美術家文學家藝術家新聞界等、禮堂設於飯店之Winter house內、光明燦爛、富麗堂皇、廳之中央、設證婚人席、並於前面懸鮮花成結之五彩球一個、上綴「許楊聯姻」四字、可爲永締同心之表徵、席上鋪證書十幀、則係許君自製、而楊女士所書者、來賓類相傳閱咸謂、爲新夫婦之合作紀念品、席之前後、則置以各親友饋贈之花及紀念物、不下數十件、禮節頗簡單、先由西女士奏琴、男女儐相各導新人就位、行禮後用印、致謝畢、即由證婚人胡適之致詞、略謂今日許楊之婚姻「可謂四美具、二難幷、」因許楊俱爲美術家、楊女士之品貌又極美、足以當「美人」二字、許君亦正翩翩一美男子、因此一對美少年的美術家、而締此美滿姻緣、豈非四美乎、至所謂二難者、係根據二人之婚史而言、緣許楊未訂婚之前、各本另有婚約、旋因對方性情不投、或因疾病阻礙、遂各經過種種困難、各將前約解除、纔二君云、此實爲環佈婚史中最足紀念之一頁、以與厲難得故也、因此余今日之詞、爲「四美具、二難幷、許楊聯姻、余來作證」四語云、禮成後攝影、歇來賓以茶點、由新夫婦招待、備極歡娛、楊女士照片、已見昨日圖畫時報、

○○○○○○○○

院名	地址	演出	戲目	時間	價目
大舞台	三馬路	張桂芬 王匯川 林潤森 [illegible]	▲夜戲▼ 二本 鎮國 高廷贊		一八六四三 [illegible]
共舞台	法租界	[illegible]	▲夜戲▼ 金錢豹 李陵碑 拾玉鐲 咬臍郎		[illegible]
上海舞台	四馬路口	[illegible]	▲夜戲▼ 四郎探母 頭本 二本觀世音得道		[illegible]
丹桂第一台	四馬路中	[illegible]	▲夜戲▼ 審頭刺湯 二三本桃花女		[illegible]
共和影戲院	西門方板橋	今天日夜開映	茶花女	日戲二點半起 夜戲七點 九點	[illegible]
中華大戲院	法大馬路吉祥街口	今天日夜開演	蔣老五	日戲三點 夜戲七點 九點	[illegible]
北京大戲院	北京路貴州路口	今天開演四次	三劍客	[illegible]	[illegible]
百星大戲院	老靶子路福生路口	今天日夜開演	學習愛情	三點 五點半 九點一刻	[illegible]
通俗大戲院	大東門小南門	今天日夜開演	水上英雄	[illegible]	[illegible]
虹口大戲院	虹口乍浦路	今天日夜開演	朱慶喬	三點 七點 九點一刻	[illegible]
夏令配克大戲院	靜安寺路	今天日夜開演	海員情史	[illegible]	[illegible]
恩派亞大戲院	法界霞飛路口	今天日夜開演	紅蝴蝶	日戲二點半 夜戲七點半	[illegible]
萬國大戲院	[illegible]	今天日夜開演	紅孩兒	日戲三點 夜戲七點 九點	[illegible]
中央大戲院	六馬路大舞台原址	今天日夜開演	少奶奶的扇子	[illegible]	[illegible]
新中央大戲院	北四川路海寧路口	今天日夜開演	王氏四俠	日戲三點 夜戲五點半 九點	[illegible]
卡德大戲院	新閘路卡德路口	今天日夜開演	白芙蓉	日戲三點 夜戲七點 九點	[illegible]
世界大戲院	閘北西寶興路青雲路口	今天日夜開演	千里眼	日戲一點 三點 夜戲六點 八點	[illegible]
奧迪安大戲院	北四川路	今天日夜開演	情場遺恨	[illegible]	[illegible]
上海大戲院	北四川路	今天日夜開演	義勇女兒	[illegible]	[illegible]
東華大戲院	法租界霞飛路	今天日夜開演	浪裏英雄	三點 五點半	[illegible]
卡爾登大戲院	靜安寺路派克路	今天日夜開演	七重天	第一次三點 第二次五點半 第三次九點一刻	[illegible]

情死 爲了隔壁男子！

通信…幾種記號 血書…誓同生死 看戲…頓生疑竇 投江…發現秘密

本報記救生局巡船、在南黃浦撈起女屍一節、經昨日調查悉、現任浙江東台縣煙捐經理分局局長馬炎文、有眷屬寓於本埠法新租界西門路西門里一弄三十九號、長女名振華、畢業於南通剌繡學校、輟學後、在家中、隔壁石庫門樓上寓有少年汪世昌、其臥室適對馬振華臥室、相窺既久、遂生戀愛、並通信焉、其兩人開始接談之日期約、在去年陰歷十一月梢、

汪馬愛情日密、書信往來亦多、恐別人察覺、曾有通信之記號、有下列數點、㈠先將各人房中電燈滅暗、然後至後門口傾水處相見、㈡時間總在上午八時至九時半許、㈢以白卡片貼於各人窗口玻璃邊、或開放鬧鐘、由此數點、可見兩人均是細心人、而雙方國學、均有根底、常作詩酬唱、如世昌致振華詩曰「相隔路非遙、相對竟終朝、相視無言語、相思魂徒勞」振華致世昌詩曰、「雙鳥歸巢未值時、雙影對影自相憐、雙魚終久須占慶、雙棲鴛鴦交頸眠」、又有聯語、上聯由汪作、「獨行獨坐獨倡獨酬還獨臥」、振華對得下聯、「雙宿雙棲雙來雙往並雙歸」、諸如此類、不勝抄錄、

今春、振華抱病、世昌十分憂急、寫振華姓名八字、焚香拜禱、通信中相呼、曰親哥哥、曰好姊姊、纏綿不堪、曾相約作大世界遊、並攝一雙影、立血書「書上有立血書盟誓汪世昌今與馬振華……」等字蹟、以證婚約、當時汪有兩友、曰吳梅庵、曰周某、知已並同居者也、周某察破汪馬私情、曾作媒人、至雙方家屬處通商、得到美滿結果、訂於今春三月文定、秋間九月結婚、不意春初世昌在影戲院中、見振華與一男子並在、頓起疑心、問之於算命者、又云兩人不能配合、汪竟迷信、函責振華、並附惡聲、振華性剛意堅、即覆一書、報以解約、後世昌自知冒昧、約振華會見、自認錯愧、然因種種關係、振華仍不能寬心也、

陽歷本月十七日清晨六時、同仁輔元堂與南市救生局巡船、在南黃浦沿灘木排邊、杳見溺斃女屍一具、設法撈起、而離屍身不遠處浦灘上、有一包裹、已沾水漬、亦一併取到、載返救生局、佈告於外、招人認領、一時觀者甚衆、此女屍年約二十餘歲、身穿藍底黑色絲光廠布旗袍、四面鑲有紅色絲邊、內襯紫色醬色華絲葛對襟夾襖、夾裏爲花絨布、提花條子絨布對襟短衫、白斜紋絨布馬甲、黑色華絲葛棉袴、頭梳愛司髮髻、手指上御洋金假寶石戒子一只、衣袋中別無他物、祇有銅鎖匙一個、包裹內均係書信、約一百二十餘封、檢閱之下、始知有前一段姻緣、

當馬振華與汪世昌發生問題後、餐眠無常、似有心病、本月十六日夜半十一時許出門、一夜不返、昨晨黎明、馬家閱報、見女屍衣服、與振華最近所穿相同、趕到救生局認看、果爲振華、屍體已浮腫、

馬振華、小名三寶、今年三十一歲、戊戌年辛酉月乙酉日癸未時生、家中有一妹一弟、父客東台、慈闈均由姨母管束、又聞汪世昌、籍貫杭州、年二十九歲、近爲國民軍魯聯軍第五師秘書、自馬振華屍身發現後、亦不知去向、大致未死也、

馬振華自盡原因、與汪世昌之爲人及其蹤跡、可於下列諸信中索得、馬汪二人照片、在振華身畔檢出、刊於今日時報新光、

振華女士致汪之信、均在包裹內發現、由此推測、其死或爲汪之絕交、將前信一概送還、故女士憤而出此、汪之生死、尚待續探、

其一…………

振振先生鑒鑒…………足下乃武林名儒、博學宏才、……………我前因對宴對奕、併竭夕對面相見、致發生戀愛、進而通訊、豈是前生注定否耶、要非自顧自擾、易許終身於人、唯由憐才而起、千乞不可誤會不加詳察、作下流者議論、他日若得成事實、也須得父母之命、媒妁之言、方能相諧、不然寧死勿從、…………文字姻緣之稱、殊深難解、……………（下略）

初二日

其二…………

振華女士妝閣、一昨承教、既感且愧、昌嘗不知注於天命、然昌並不以此爲苦者、以吾守古人所謂窮且益堅不墜青雲之志之訓也、乃致既承青盼、尤復殷殷勸慰、昌雖不敏、敢不銘自箴勉、以副女士之期望哉、承詢昌之身世、敢不如命、今謹陳昌之過去及現在如次、昌年六歲、慈母見背、先祖母撫之如幼子、以吾數世單傳及昌之世亦惟昌一脈而已、八歲入學讀書、先嚴時以蘇秦刺股讀書相訓誡、因是尚能攻習不懈、迨升入中學之二年、老父遽棄我以去、於是家中生活景況益困難拙、先王母既悲老年喪子、尤慮[illegible]、坐是而疾病作矣、遂於次年之春溘然長逝、噫、昌之來日大難概可想見之矣、差幸師友以昌平日尚稱安分、因爲之介紹至城北思齊學校擔任初級全班教授、以該校係單級制、昌以[illegible]之餘、遽膺繁劇、不覺爲病魔所纏而返、以區區小學教員十餘元之俸、而欲藥此重症、誠屬力有未逮、以是倘求治其標而已、自受此小挫、[illegible]爲畏途矣、當閉居[illegible]之時、未嘗不[illegible]、蓋既無上代之遺產、又乏生計之[illegible]、不得已[illegible]之文心、投稿於[illegible]之[illegible]、文字、投諸當地各報或旬刊、顧以未能適合潮流、因是未能成就、然而此中生涯亦大難矣、乙丑春日、承友人之介紹、入浙軍第一師第二團充司書、旋遷升第一營充書記長、孫氏秣浮之役、填紮台州、第一營營長前屯安置代理碉山縣知事時、遂紮昌與俱、任縣署收發員、[illegible]、突以孫氏赴滬、[illegible]、俞知事恐不堪其責、挾九齡而南旋、抵杭、適第一團全團爲[illegible]之日、俞君以不願再出任事、特函介紹至寧波第一團充司書、而彼時正因孫軍對壘而鬥、卒以偏師不足、爲[illegible]所敗、當時昌之生命雖倖得安全、而身外物已蕩然無所有矣、比至寧海、遇團附李君、約以同赴南昌、忽焉與前團長（浙一師二團）姚味辛氏有舊者、且姚曾致函相招、故昌偕姚氏[illegible]、迄今春二月抵贛、李欲爲昌謀安插、力懇姚氏、但一時無缺額、且未便因人任事、遂爲先行介紹至革命同志會、意在暫時駐足、俾可節省旅費也、及同志會中開第[illegible]大會、選舉職員時、昌竟被選爲執行委員兼秘書、當以才疏學淺、再三辭不獲、惟有勉爲其難、幸會中所出[illegible]計四十金、亦能勉事敷衍、故雖總司令去贛、姚李亦隨之而東下之時、昌尚獨留於贛[illegible]也、不意共黨日熾、蔣氏之去、遂默然宣佈其共產主義、而無所顧忌、當時昌以不直彼等所爲、作不識時務之抗爭、卒被不容而逃遁來申、一種狼狽之情形、言之誠可痛心、幸即遇此間周師長、命來此襄理文件之事、今亦已半載、然而同事之或以俸給全無、不堪其清苦而先行退者、以及不堪任使而師長遣之以去者、實繁有徒、而昌幸周師長之寵信、古語云、士爲知己者用、是以雖極清苦而不願去之、顧亦有一種希望在焉、即周師長已允我將來若然前方順利、攻克城邑之時、必當令保昌爲代理縣長也、此雖不必得之妄想、然平時終可得一相當之職位也、綜上所述、殆皆昌之略歷、而女士閱之、亦將謂昌爲何如人乎、至[illegible]此刻宜嚴守祕密、此固昌之本意也、若云他日設法求人介紹爲我倆作媒妁、是則未敢遽有所表示、蓋昌自身之先決問題未解決前、斷決不到此、[illegible]昌以貧賤之徒、恐令[illegible]未必能見許也、女士謂昌言語中如[illegible]已有室者、不知何所據而云然、昌固未嘗有也、靦然、女士所囑、昌已備細言之、而無所隱矣、女士亦能允我以同項之請求乎、企予望之矣、匆匆不及、容再續陳、此覆、即頌妝安、昌上言、

初三日、

其三…………

我親愛的振華、昨天我和我的未婚妻、在新中央看電影、從下午一時半進戲院、到出來時已七點三十五分了、我們在戲院裏面並坐談心、談得親親密密、…………今天是立春節、祝你一喜、…………你和你的未婚夫在今年春間便能結婚、慢來、我倆已經將我的未婚妻的名姓和種種的秘密都已告訴你了、你肯不肯也把你的未婚夫的名姓告訴書、原諒原諒…………

立春日發、

其四…………

我最親最愛的振華姊：●●

昨天怪我的不是、我不該要到你的來信說「我並未曾說你傲氣乃是比方的話」之後、還要和你嚕嚕嗦嗦說那些話、我眞錯極了、我眞是你的罪人、好姊姊、我現在已經覺悟了改過了、如果你仍能不見棄我、愛我、我一定格外要比前回更意的純純正正地愛你、你還肯相信我嗎、我見你昨夜哭得開了一全夜、我的心裏眞比刀割還難受呢、我本來做了錯事、自己心裏已經很不安的了、即使你不來信責備我、我自己摸摸良心、總覺得錯了這樣大錯、是悔之莫及、眞眞無顏和你見面哩、假使你趕快用好言來安慰我、鼓勵我、我能身無地、要想尋去死、現在竟連累你也要想死、並且還要和我同死、這叫我如何敢去死呢、難道我眞瘋了嗎、我既不瘋、那末、在這一點上、也看出你仍是不棄我、愛我的、你既不棄我、愛我、那末、我還有什麼可死的地方呢、我這些話到昨天夜裏在床上、因爲翻來覆去總是睡不着之故、才想到這一層的、所以只好此刻寫出來、我要求你千萬保重身體、假使傷感的厲害、將起病來時、我的罪更加重大了、你如仍不減從前的愛我、這一點務必請你要聽我的、我現在寫信、也無心緒、一心一意只惦念着你、所以寫一個字、總要抬頭望望你的窗、你究竟起來了沒有、病痛的實在爲何已打開了呢、好 千錯萬錯、都是我錯、我現在切切實實地向你面前認罪的聲明悔過、改過、想來愛我者、必不以我爲悛改之遲也、

其五…………

我懷恩實備我自己的錯哩、你乃是一個女子、一天到晚在家裏的、所以受了一些委屈、便覺不過氣來、這是無怪其然的、像我乃是個男子、即使不是我自己做錯了事體、無端受你委屈一些、也應該用去散散悶、排遣排遣、不該和你一般的說氣話、唉、我眞如此沒丈夫氣概、豈非是當局中的罪人、再論到這所以要受你奚落的緣故、完全是我自己做了錯事、那末、更不應該有此態度、我從前不明白這一層、所以才會錯上加錯、此刻我既明白了、我便立刻痛正他、此後無論如何、決不再說死的念頭、哈哈、我從前說了許多死字、現在仍不肯死、你要笑我沒勇氣嗎、祝你健康和快樂、

你的親愛的弟弟汪世昌 [illegible]日上午十時

其六…………

我好親愛的好[illegible]振華、昨夜我翻來覆去的睡不着、何以呢、因爲想到你也一定要睡不着的、唉、想不到日裏頭兩個頭何等的親愛、何等的甜蜜、到夜來會再得如此樣子、若說是樂極生悲、可也怪我的不好、既是無論怎樣都不變更或減少從前對你的愛的、那末又何必再去算命、這個術者險害了我的性命、那時他的陰謀可傷的不小了、幸虧我肯苦苦哀求、請你格外的原恕、我也幸虧你是很愛我而果然肯格外饒恕我、才把我這條性命留下來、但是你何以又要叫我解約呢、要我解約、除非海枯石爛、否則我的靈魂是不在我的軀殼上附着的時候才行、若說我是活在人間的時候、是無論如何也不肯做被動或主動的、

好[illegible]、親[illegible]、親親[illegible]、我是決要出門去了、在這一三天內、你如仍要生我的氣的時候、那時到了路上說不定還會因故而假或私逃而來索看一個究竟、即使將不成、也顧不得了、

其七…………

那種舊行信紙是不吉利的、以後不寫了、

戊辰二月十四日上午七時、

明天又是十五了、[illegible]、我爲何又要說十五呢、請你猜猜看、

[illegible]、我倆弄得不愉快起來了、昨天你的來信、何等的慘痛、何等的悲傷、今天怎麼忽然大大的變動起來、莫非我昨天的信上有可使你生氣的地方嗎、唉、難得我們還未走、不然、倘眞要我們做夢也想不到你會認定我是個薄倖郎、或者是個不成器的小人、那末、還是請你不要打消前議、如果摸着良心問問看、我可有應當被你認爲對不起你的行動時、也請你照前議實行吧、而我的將來如何、則可請你不必問了、祝你晚安、十七・三・十●十八●半、

其八…………

白天我想把信交給你、你又不來接、卻教我又多活一天也、便是使我多捱一天難過、現在你能接去了、那末我爭多能有三幾個鐘頭的可挨、約早晨三點鐘、永別了、

其九…………

振華[illegible]、我方才又弄錯了、怎麼又拿一個死字來要挾你起來了呢、即使你要打消前議、也是被我要挾出來的而非出於情願的、那末勉勉强强的終究不大好的、所以我再補寫這幾句來向你聲明、我卻並不來要挾你、你如何會討得這麼快的呢、當個、我與匆匆地向來看你時、你卻不來理睬我、那眞要叫我入地無門哩、現在幸喜我沒有出去、等你復信來時、看是如何、如定你不願我之心、我決不貪生、一定立刻向後窗一跳、你要如何、那時我已全無知覺、只好不顧了、十七年三月九日下午八時十五分、與昌絕筆、

專爲人訟

朱復白被逮

上海地方法院院長楊肇熉、査有紹興人朱復白、於十七年度三個月中、曉爲原告代訴人或被告代理人、凡三十餘起之多、大半爲房租糾葛、上年爲房東、下年即爲房客、變幻百出、神通廣大、此種訴訟、是爲其一人所造成、似此包攬詞訟、不法已極、故命檢察處查究、即經首席沈檢察官密令楊警長速將朱逮捕、前日下午朱適又到院代訴、立即拘獲、當經王檢察官開庭研訊、據朱供稱、我爲人代理訴訟、均屬義務性質、不收金錢、但檢察官駁謂儞吃了自己的飯、而爲他人做事、殊難取信、即使所言確鑿、究竟訟則終凶、爲好事之徒無疑、法院爲除莠起見、實不能寬宥、故判押候交保、聽候查明核奪、

妻女五口葬身火窟

昨晨羅店鎭之慘事

閘北西北三十餘華里之寶山縣屬羅店鎭大石橋南堍、電燈廠後面、前開茶館之許阿焜家、昨晨一時許、因遺火於木花中起火、其時阿焜家中人均已就寢、迨經覺察、火勢已盛、阿焜及其第三子皆冒火衝出、其餘妻與女五口、咸不及逃出、悉葬身火窟、幸該鎭永龍公社聞警、趕到竭力灌救、且房屋又在河邊、故未延及左右鄰居、祇燬平房二間、昨日檢驗屍體、均成焦炭、令人目不忍睹、

尋妻不着尋死

昨日午後二時、有形似豐氏者一人、在法租界敏體尼蔭路同康里總弄三十五號外用草繩緊縛喉間氣絕倒地、經人瞥見施救後、接氣甦醒、詢之堅不吐實、再三盤問、始云因尋妻不着、怨忿塡胸、故而尋死、育有一子、現寄養鄰家、後經旁人勸慰、並給以川資、囑其回家、

彈殼四袋

黃包車夫拖載

黃包車夫傅阿榮、昨在新北門拖載四蔴袋子彈殼、行至十六鋪寧紹碼頭、被崗警張振春察見、以其形狀慌張、當即扣留、查悉內係軍火、遂將傅連同黃包車帶至一區總署、由曾區長訊據供稱、此項軍火子彈殼、係由某甲在新北門囑我拉至南市董家渡地方、計車資洋三角、甲見我被拘、即行乘間逃逸、奉判備文申解公安局訊辦、

鎗彈百粒

余金龍押候再核

江北人余金龍、因於本月十六號晨八時三刻、行經界路被匯司捕房包探查見、以其形迹可疑、上前攔住、搜出前項鎗彈一百粒、帶入捕房、前日解送臨時法院、諭被告余金龍還押、候改期再核、

盜跡

警報

▲華盛路　閘北華盛路麟鳳里第一弄第四家十一號、在附近開設協源煙紙店之寧波人朱松山家、昨日下午二時二十分、忽來身着竹布長衫玄色長棉袍口操紹興音之盜匪六名、兩盜在門口把風、餘盜入內、向同居婦人楊徐氏詢問此地住有一寧波嫂嫂否、氏答無、其中三盜即相率出示手槍云、勿不說實話、這個東西怕否、氏恐極、忙以手指云、有的……有的、現在樓上、盜乃將該氏及其餘之人衆驅之登樓、行至半樓梯、適朱午睡後下樓、欲他出、遂被盜一併監禁於後樓房、先在朱身上搜得內儲有大洋四十三元小洋八角之皮夾一隻、及手上實石戒一隻、後入朱臥室、毀開皮箱兩隻、共封得金釧一隻、金錶兩隻、珠花一朵、戒指四隻、金圈金錨各一付及綢緞男女四季衣服數十件、旋又橇開衣廚、將大洋一百十五元、角子二百角、半元銀洋十三元、銅元十餘千、小檯鐘一隻、以及其他之物、打成四大包、攜贓下樓、揚長而逸、

▲烏鎭路　閘北十一路商界聯合會執行委員余錫品、寓居閘北烏鎭路肇和里四十八號、昨晚六時半、突被盜匪六名侵入、刦去衣服首飾共値洋五百餘元、

▲虹橋　秦生鮮海味雜貨號友馮裕生、昨日至滬西虹橋向元生等南貨號收得帳洋三百元返申、乃至離虹橋里許之處、甚爲荒僻、忽來山東音之盜匪三名、將馮當頭猛擊、即摸索袋中將所收之洋刦去、飛奔逃逸、

▲肇嘉路　大東門內肇嘉路江夏里八一號陳龍家中、於昨晨七時許、突來盜匪四名、闖入內室、各持手鎗、嚇禁聲張、被刦赤金戒二隻、金釧三隻、鈔票現洋六十七元、銀表一隻、各盜得贓後、即下樓至同居之鄰瞻鴻房內刦去首飾匣一隻、內藏眞珠念粒、現洋廿餘元而逸、事後經由事主開明失單、投報特別市公安局一區二分所請爲查緝、

來函

逕啓者昨日貴報本埠新聞內載交通銀行收鈔被刦云云查敝行並無此事相應函達即希查照更正爲荷此頌公安時報館台鑒　上海交通銀行啓　三月十八日

不駐册俄人

驅逐出境

中俄絕交後、凡滬埠俄僑均須向交涉公署註册、迭經該署布告、茲有俄人波衛那可夫者、迄未遵令請求註册、經交署得悉、且以該俄人有共產嫌疑、應在放逐之列、特函臨時法院拘案究辦、由法院出票飭總巡捕房派探於前日將該俄人逮捕到案、特別市公安局派探員高萬生到庭請將該俄人解交公安局、以便驅逐出境、即由梁推事質訊一過、當庭將波衛那可夫交高等員帶赴公安局驅逐出境、

控被佔妻

劉有盛供係買的

通州人吳慶富、前日挽髮妻曹氏及劉有盛等至浦東三區公安署訴稱、曹氏於去秋潛逃、茲在爛泥渡新街劉有盛家尋獲、已被劉佔爲妻室、當向劉理論、反被迫寫退婚據、故報警拼署求究、訊據劉有盛供稱、憑媒朱永柏卞如玉及曹氏父親曹學如介紹買吳慶富之妻作室、共用去銀洋二百三十元、有買身紙可證、質之曹氏供二十四歲、揚州人、十八歲嫁吳慶富、二十三歲被吳賣與無錫鄉間、嗣又逃回上海、與劉有盛相姘、今又被吳尋獲、一二次作賣、當經鄭區長傳到一干人證、於昨押解地方法院發落、

斜橋東…滿天紅

煉綢廠燒去四分三

斜橋東三官堂路標有愛廬二字之弄內同興煉綢廠、今晨一點半左右、忽然起火、各處救火會聞警先後驅車到場施救、當以廠內儲有煉綢用之蠟油殊富、故勢頗猛、至二時一刻後始漸熄、但廠房十二間、已焚去其九、該管警署當時即將廠夥三十三歲之紹興人虞雙寶拘去、訊得該廠開設已十餘年、近來營業殊發達、廠中積貨鉅萬、保有火險、廠主名陸守仁、住在四馬路中和里某綢莊中、詢以如何起火、則瞠目不能答、

招請會計師

西人騙款被控

虹口崑山路一千二百五十四號僑寓之無領事管束西人白立斯瓜、於去年十一月十五號假借英文商業學校名義、招請會計師等由、向劉啓秀騙取押櫃銀五百兩、近被劉察悉、遂控由臨時法院簽出傳票、發交虹口捕房、派捕於前日往傳被告自投法院候訊、

岳母姘夫

毆斃女壻

小南門西泰昌箍店工人梁體玉、被其岳母張氏姘夫王和尙毆斃一案、茲悉梁體玉自幼聘婦人張氏之女梁張氏爲室、於去年新婚、住居城內吾園路、惟岳母之姘夫王和尙別具用心、當梁結婚時、即阻止不許、推擬於禮教、勉强成全、現忽舊事重提、欲梁將妻離異、以遂王之利慾、因不果、結有仇隙、於前日午後糾衆將梁拖出、以樹棍痛擊、竟被當場擊斃、嗣經梁張氏得悉、控於二區二所、派警將王拘獲、連同屍體移解地方法院、奉王檢察官預審後、判令收押、其屍體則置於法醫檢驗所、昨由法醫及檢驗員等蒞所剖驗一過、候化驗明確、再塡驗斷書、判令屍屬將屍收殮候究、

熱油澆面

西崽押十天

法新租界某西人家之西崽董杏荼、前因向陸相全索取傭金不遂、將熱油澆於陸之面上受傷、經由捕將董拘入捕房、解經法公堂判候再核在案、前日又奉提訊、原告陸氏人之損失及醫費共計洋五十八元、求請訊追、中西官判董押十天、再賠原告損失五十八元、

同行嫉妬

放花筒放火

閘北普善路陳長富所開之煙紙店、屋係草棚、前晚七時半、忽然起火、延燒阜寧人費德記之草棚、共燬十四間、已略誌昨報、茲悉當時陳費二人被拘入公安局第四區訊供起火原由、係附近開設順興煙紙店之王定榮、因同行嫉妬、買通流氓唐三章、令唐燃放花筒縱火、將陳店焚去、唐遂於昨晚向王取花筒一個燃放、以致成災、當經梅區長昨日飭警將王唐二人拘案、供認不諱、遂判解局訊辦、

冒牌線索

刻字店內守獲

海寧路二千一百九十四號德隆煙草公司所出之保險牌香煙、推銷頗廣、邇來突然大滯、是以該公司經理陶文寬殊生疑點、遂飭夥四出偵查、有無劣貨冒牌在市混售、迄今尚無線索、日前被匯司捕房包探王潤和在北浙江路三百零五號華通刻字店內查見有是項保險牌圖章發現、即向該店夥詢問定刻之人、據答爲一印姓所定、遂於十六號午刻在該店守候、而印到來、即將拘獲、一併帶入捕房、連同圖章兩個、詰悉其名印運生、捕頭諭飭收押、前日解送臨時法院、即據王探稟明當時拘獲被告情形、將僞商標圖章呈案、繼據德隆公司經理陶文寬投案證明前情請究、質之被告供係某姓友人囑我所爲、可將各茶肆中拾取香煙尾拆開、以捲煙器重捲、將是項圖章蓋印、以圖混售、得估微利、因我邇來失業、托其介紹生意無着、他遂授我此項謀生之法、但尚未實行求宥、鄭推事核供、諭被告還押、改期查明再訊、

假冒潘宜之

騙款押十月

福建人劉寅、因三次冒簽福州路中央日報館主任潘宜之之名義、向該報館騙取洋一百五十一元、案發被總巡捕房西探長拘獲、解由臨時法院訊供終結、聽候宣判在案、前晨由法院梁推事升座宣判劉寅詐欺取財之所爲、處五等有期徒刑十個月、褫奪公權全部三年、未決羈押日數、准予折抵、

鳳英依然不見

茶房拘入捕房

湖北路三百廿二號新寧旅館職員朱順興、其四歲女兒鳳英、於本月十二號忽然失蹤、雖四出找尋、杳無蹤跡、昨日朱得悉其女係被前在該旅館爲茶房之通州人沈阿三所誘拐、當即報告老閘捕房、派包探往將沈拘獲、惟鳳英仍未查着、遂帶入捕房、押候解送臨時法院請究、

各處火警

九畝地　九畝地四八號鴻源祥醬鴨店、突於昨日下午八時許忽然失愼、鄰居等聞警、即幇同灌救、俟救火車趕到、火已救熄、事後該管二區一分所、傳到該店主訊核、

形形色色

領妻重圓

常州人王金生之妻郭氏、今年三十四歲、該氏於十四歲時與王結婚、迄今已念年、惟該氏於去年前私奔來滬、姘識爲棺材匠之韓生林、同居於閘北共和路、嗣經大姪、該氏亦已將王郭氏之姓氏改作韓郭氏矣、不料王金生於前日來滬作工、在路與該氏相遇、扭控四區、押解地方法院、奉訊判令王領妻重圓、

帶土罰鍰

退伍兵士江北人楊文秀、於本月十六號下午五時餘、身藏煙土十三兩、行經海寧路一百十一號西捕查見、將其攔獲、搜出煙土、帶入匯司捕房、前晨解送臨時法院、據西捕投案、稟明前情、遂將煙土呈案、經庭推事判決楊文秀處罰金六十元、煙土沒收、

罰賭牌九

匯司捕房捕頭前日在海寧路二千八百十五號屋內、破獲賭窟、拘獲賭徒張富根楊林圖倪才郎田阿昌王阿根王恒富及婦人王陸氏等七六名、解送臨時法院、經鄭推事訊明判決王恒富罰洋十元、因在捕房抄出牌九骰子及賭洋、一併帶入捕房保出不到、其餘張富根等各罰洋六元、賭具賭洋均沒收、

圖行不法

甬人周昌根於昨晨六時將破曉四時許、在東鄉縣路元和坊弄內徘徊圖行不法、被崗捕查見、將周拘入捕房、押候解辦、

撞傷婦人

松江籍人沈壽氏、現年六十六歲、昨日下午七時三十分、在城內虹橋地方行走、被田四林所拉之裝貨車撞倒、跌傷左足、經崗警帶入一區二分所、轉送閘北慈善醫院求治、

氣象

徐家匯天文台昨日(十八)下午四時半、預測二十四小時內氣候、揚子江南沿海岸溫和有霧、低壓自華中趨向本區域內、揚子江流域吹東南風、其他各地無定向、昨日(十八)下午三時前二十四小時內、本埠氣溫、最高六三・九、最低三三・六、去年同日、最高五三・六、最低四〇・三、

第六次（甲種馬）　賽七法郎
一 Sportsman　浩濟　160磅　2200張
二 White Diamond　侯達　165磅　1350張
三 The Bright Comet　潘少齡　152磅　550張
總時間一・四七・二　最後二法郎三〇・四　頭馬勝一頭二三馬相距三乘
獨贏　十元〇一角
位置　（一）六元二角（二）八元七角（三）三十一元三角
搖彩　（一）六二四號一千三百五十八元（二）一〇二七號三百八十八元（三）七八號一百九十四元
副彩　五張各得洋二十元號碼如下　七二九　二五五　二二〇　六七八　七七

第七次（搖會新馬）　賽一里
一 Commencement　海而　152磅　136張
二 尤色文 U 7　盧振達　152磅　204張
三 Grand Concert　侯達　155磅　880張
總時間二・一六・一　最後二法郎三三　頭馬勝數乘二三馬相距數乘
獨贏　一百十八元八角
位置　（一）二十五元七角（二）七元六角（三）七元
搖彩　（一）六五二號一千二百七十八元四角（二）三一三號三百六十元
副彩　五元三角（三）一〇七一號一百八十二元六角　五張各得洋二十元號碼如下　八九六　二二〇　一八九　一〇三　〇　五四五

第八次（甲種馬）　賽十一法郎
一 Soochow　侯達　15?磅　1116張
二 Chunnin Gustent　畢浩濟　152磅　1?3?張
三 Department　坤山　158磅　328張　246張

第九次（甲種馬）　賽一里
一 西屋[illegible]　畢浩濟　[illegible]　[illegible]
二 只當 Pelain　劉順德　15?磅　[illegible]
三 吆而勿林 Old Friend　章振遠　15?磅　[illegible]
總時間二・〇六　最後二法郎[illegible]　頭馬勝一乘半[illegible]馬相距一頭
獨贏　六十四元八角
位置　（一）十五元八角（二）二十五元一角（三）九元四角
四九五

總時間[illegible]　最後二法郎[illegible]　頭馬勝一乘[illegible]馬相距一頭
獨贏　八元一角
位置　（一）六元（二）八元九角（三）十元〇二角
搖彩　（一）六二〇號一千二百四十三元七角（二）七四七號三百五十元（三）九〇二號一百七十七元六角
副彩　五元三角　五張各得洋二十元號碼如下　八五三　一一五二　四一六　八

第十次（搖會新馬）
一 Aptitudition　坤山　13?磅　717張
二 Alto Venture　恩加業沙　147磅　830張
三 Changchow　潘少齡　147磅　315張
總時間二・〇八・三　最後[illegible]法郎[illegible]　頭馬勝一乘二三馬相距三乘
獨贏　二十三元六角
位置　（一）十一元八角（二）十五元一角（三）十四元一角
搖彩　（一）三三七號一千二百二十八元六角（二）一二三三號三百五十元（三）一〇六九號一百七十五元五角
副彩　十二張各得洋二十元號碼如下　三二五　一六〇　一〇七七　八　五三二　四四〇　三九六　一四九　四六　七八三　一　一二九　六三二
搖彩　（一）二二號一千一百六十七元〇五角（二）六三二號一百六十六元（三）一二一〇號三百六十七元
副彩　九張各得洋二十元號碼如下　六四二一　一〇八九　一二四二　三一　九　二八八　九三　三三二　七七六　八九〇

第十一次（搖會馬）　賽一里又四分之一
一 Ballyhoman Home　[illegible]　1?磅　[illegible]張
二 Amherst Jap　劉順德　137磅　[illegible]張
三 Byday　章振遠　1?磅　[illegible]張
總時間[illegible]・四[illegible]　最後二法郎[illegible]　頭馬勝[illegible]
獨贏　四十[illegible]元一角
位置　（一）十四元[illegible]角（二）十[illegible]元[illegible]角（三）八元六角
搖彩　（一）[illegible]號一千[illegible]百十九元六角（二）[illegible]
副彩　九張各得洋四十元號碼如下　[illegible]　三四七　一二七　五二六　七[illegible]

體育紀載

葡萄牙足球昨勝中華
結果四與二之比

昨日下午三時、中華與葡萄牙交戰於中華足球場、作中葡年賽第二屆中第二次之補賽、前往觀戰者達六七千人、按中華隊原有實力、本較葡萄牙高出一籌、奈暨南遠征、缺少健將陳鎮和、馮運佑、陣線頗受打擊、加以中華隊中堅人物之戴麟經・陳虞添、卞鳳年諸柱石、又因日前酣戰英軍、獲傷未克參戰、因之實力益形損失、雖後補者均屬優秀、但軍成倉卒、難期勁旅、而對方馬山兒之矯、發凡鄂之捷、與夫內衛之堅固、守門之老當、無不各盡其能、與中華分庭相抗、無怪其能稱雄一時、而獲四對二之結果、茲將昨日比賽情形於下、

▲上半時　下午三時正、兩國健兒、雄糾糾氣昂昂對峙場中、各露英雄本色、裁判員李思廉氏一聲銀角、球賽乃行接觸、葡隊先得開球之權、但未有進展、即被我軍奪回還擊、你來我往、方有妙處、在十分鐘前各歷險球一次、均以越位見棄、後中華隊抖擻精神、實行攻撲、驟見聲勢浩大、四座觀衆知球運已來、無不高喊助威、只見李惠堂奔馳場中傳球與李寧照、李得球歷人、前鋒四將相輔而進、敵隊門前即呈混戰之象、兩方正在打得難解難分之際、瞿鴻仁躍出趕上、一脚射門、球應聲而入網、首開紀錄、我軍既勝一球、士氣大張、轉瞬間瞿又得打門之機、當被守門員拍出、李惠堂趕上再打、球如飛矢、危急萬狀、守門員呆若木雞、無從挽救、斯時葡內衛心急意亂、舉手阻球、而違規被罰十二碼、由李惠堂執行、李兒力未堅、被守門員從容救出、葡隊險象既過、反攻即起、葡隊右翼最爲敏捷、故攻勢常側右方、中華雖極力防守、終難壓制、至三十分鐘時、右翼趨球直入、勢如破竹、一霎時間、球已直我軍底線傳中、朱璆頭頂失當、被左內鋒馬山兒猛烈疾蹴、球自門之横木下彈入、而造成平局、嗣後上半時之十分鐘內、各以防守之森嚴、無隙蹟之可言、而一對一乃成上半時之結局、

▲下半時　休息十分鐘後、繼續開戰、葡隊得順風之助、氣焰非凡、在開賽未滿三十秒鐘時、即以奇兵歷撲、連逾衛破防線、幸以射門欠準、而致功蹟未建、而在旁觀衆已飽受驚虞矣、迨葡心緒甫寬、第二次危機又到、矯捷之馬山兒又猛烈射門、幸周賢言身段玲瓏、挽救裕如、乃得化險、但未越五分鐘、終被發凡鄂得左前衛之傳遞射入一球、中華在失球之下、反攻頗烈、前鋒五將鋒勇無匹、李惠堂得球傳李寧照、再反傳與李惠堂、非常敏捷、李得球略一撥正、舉脚即蹴、破網而入、又成二對二之並手、四座歡聲雷動、逆料好事多磨、當歡聲尚未寧靜之際、只見發凡鄂又駐門而攻、又被攻入一球、全場空氣寂然、其後我軍極力反攻、奈以對方內衛森嚴、無懈可擊、而反被葡隊在三十五分鐘時略史丹離門十餘碼攻入一球、而成四對二之終局、

友誼與暨南昨日因故未賽

友誼與暨南兩足球隊、本於昨日下午三時在中華足球場作乙組決賽之一幕、後因特別事故、未克舉行、

教育紀載

大學院設立 譯名統一委員會
組織條例即將公佈　發表工作計劃書

大學院爲統一各種科學譯名起見、特聘專家、設立譯名統一會、委員人選、極爲愼重、如王雲五・宋春舫・胡適・李石曾・曹梁廈・俞鳳賓・宋梧生・張乃燕・余雲岫・蕭友梅・胡庶華・高鏡明・江宗泮・嚴濟慈・俞頌華・金井羊・何炳松・秉志・鄭貞文・何尚平・朱經農・張歆海・程瀛章・郭任遠・呂澂・李四光・高魯・姜立夫・胡憲生・孫德謙等、俱屬國內之學者、委員會中設常務委員三人、由大學院指定王雲五爲主任、現聞已在上海寶通路會址開始辦公、茲將該會組織條例及工作計劃書、摘錄於后、

譯名統一委員會組織條例

（第一條）大學院爲統一各科學譯名起見、聘請專家若干人、組織本會、定名爲大學院譯名統一委員會、（第二條）大學院譯名統一委員會（以下略稱本會）設常務委員三人、於常務委員中、由大學院指定一人爲主任、執行本會議決各案、任用本會職員、並監督各職員服務、其他常務委員、依主任之囑托、隨時協同主任、監督工作之進行、（第三條）本會職員定爲秘書兼編譯員一人、編譯員三人至五人、繕寫員一人、（第四條）本會職員除星期日及例假外、每日辦公六小時、其辦公規則由主任訂定之、（第五條）本會每年至少集會一次、常務委員、每月至少集會一次、均由主任定期召集、（第六條）本會開會時、以主任爲主席、（第七條）本會委員有三分之二以上出席、始得開會、議決案須經出席委員過半數之可決、可否同數時、取決於主席、（第八條）本會委員均無給職、於開會期間、酌送夫馬費、但主任及常務委員、得酌支津貼、（第九條）本會經費由大學院依照預算、按月發給、（第十條）本會全部工作、限於三年內完成、工作完畢時、本會即行撤消、（第十一條）本會成立後、所有譯名統一會籌備委員會即行撤消、（第十二條）本條例由大學院核准施行、但遇有修正之必要、得隨時請求大學院修正之、

譯名統一委員會工作計劃書

㈠工作範圍　（甲）自然科學名詞、經前科學名詞審查會決定、經大學院承認其有效、但認爲必要時、得重付審查、（乙）自然科學名詞、其原則經前科學名詞審查會決定、惟尚未整理就緒者、繼續加以整理審查、（丙）自然科學名詞、未經前科學名詞審查會審訂者、即行着手編譯審查、（丁）社會科學名詞、爲前科學名詞審查會所未着手、應即儘先編譯審查、（戊）文藝哲學名詞、辦法同前項、（己）人名地名、應另定辦法、

㈡工作分配　本會工作分爲左列兩部分、（甲）審查部分、由本會各委員分任之、（乙）編譯部分由本會各職員分任之、

㈢編譯步驟　編譯工作、先從高中程度以下各科學名詞入手、限期暫定爲四個月、以次漸及專門大學程度之各科名詞、統限於三年內完成、其工作程序如下、（甲）從已出版之各種書籍中選集各種譯名、（乙）就所選及各種譯名統計其經見次數、（以經見爲一次）（丙）將同名異譯各名詞、按經見次數而定其通用之程度、（丁）對於各種通用譯名、附註英德法日等譯名、（戊）每一譯名、記譯名於卡片正面上端、英德法日等譯名依次附註於下、於必要時、加註拉丁文、（己）同名異譯之譯名、選其最通用之名記於卡片正面、將異譯各名、記入卡片反面、並略記選定之理由、

㈣審定及公佈　編成各科譯名、由主任會同常務委員覆核後、分別送交各科有專門研究之委員、先行審查、再行開會決定、決定之譯名、由本會印刷送請大學院繼續公布、

本埠

縣教育局昨開校長會議

上海縣教育局於昨日上午九時、假北橋鄉立第一校開第一二兩學區各校校長會議、由教育局長潘贊麟主席、（甲）行禮如儀、（乙）局長報告開會宗旨及教育局業務進行情形、（丙）施督學報告視察各校情形、（丁）姚惠泉報告教育進行計劃、（戊）林泰兩教委報告視察各該區學校情形、（己）校長發表意見、計先後發表意見者有校舍方面、建築添建遷移修理廁所等、設備方面、桌椅教具圖書等、校園方面、樹苗農具動物等、教師方面、添聘正教助教、運動場之佈置、處理私塾、及教會學校、兒童缺席問題、此外尚有顓橋鄉請求設立完全小學校、及初級畢業文憑等重要提議、經互相討論後、均有相當之解決、議畢散會、已在下午四時矣、

寰球學生會代聘體育女教員

寰球中國學生會介紹部、現有院省某女子中學校託聘體育樂歌音樂女教員一席、每週授課十六小時、月薪八十元、川膳自備、宿舍由校供給、聘約已存在該會、有願應聘者、可逕往接洽、限日起程、

復旦大學松屬同學會成立

復旦大學松屬同鄉、本有松社之組織、後以種種關係、無形停頓、經周由楊月才陳錫良等發起並聯絡實驗中學繼續進行、日昨開成立大會、到同鄉三十餘人、當推吳鴻綏爲臨時主席、通過章程、選舉職員、最後茶點餘興而散、

中國公學學生提出要求

吳淞中國公學學生、前日要求發還保證金不遂、已組織一特別委員會、分頭請願、

接地方通信

常熟

□**派員赴錫會議聯防**　常熟・無錫・江陰三縣、定二十日在無錫開三縣聯防會議、本縣吳縣長派民治科員蔣械、陳公安局長派總務科員詹仁、定十九日赴錫出席會議、

□**擬開鑿自流井二處**　海虞市行政局長蔣達昌、以城心繁盛市廛、偶遇火警、每因取水不易、致釀成巨災、爲消防起見、擬在本城最熱鬧之南門大街中段、縣南街縣西街兩端之老縣場、寺前街察院場附近等三處、各開鑿自流井一具、俟籌有的款、即須開鑿、

□**公安第六分局長易委**　公安第六分局長[illegible]

寧波

□**陳英盛解杭訊辦**　有自稱楊天華者、前在寧波土地弄秘密開會、爲市黨部偵悉捕去、因無確證、照交保條例釋出、仍在外活動、繼又被剿匪指揮部查獲時、已化名爲吳桂芳、後經市縣黨部得悉、向各方調査、始悉該犯本名陳英盛、係奉化人、在奉化犯案纍纍、去年來甬、任共黨寧波市委秘密工作甚力、當部即電杭呈請特種刑庭請示、旋得省電、令解杭訊辦、茲已於十六日解省、陳年僅二十四歲、

揚州

□**青年會請張之江講演**　張之江應木埠青年會之請、於四月一日來揚講演、並參與該會十週紀念、

□**查獲符號軍用品**　[illegible]團部之退伍隊、在第二公安支局境內寧國寺四十五號門牌[illegible]家、查見有號一方、軍用品多件、當即連同[illegible]解一團團部轉解縣政府訊辦、

□**電燈加價審查會查帳**　電燈加價審查委員會第二次開會議決、自十六日起、赴振揚電燈公司開始查帳、

□**楊獸填刦案傷兩命**　縣屬楊獸填、十五日下午五時、突來匪徒數十人、（操海州及北音）先由身着長袍馬褂者四人、至公安局僞作投文、闖入南門、即出手槍向人亂擊、嗣又擁入十數匪、將局內槍枝搶去、復架走局長沈蓋明、仝爲護丁叫門、沈倖免、入某姓院開後門、始得兔脫、附往在該鎮張同順・沈恒源・朱公盛・各商號搶刦、並開槍擊斃行人陳鳳歧・萬小隆二名、旋搶劫過半、始卡東城報請勦緝、

□**破獲拐匪窟穴**　揚州四鄉、在上海乙巡捕房供稱拐去數十餘名、另有女孩五名、並使該機關於揚州田家巷南首張姓縫家內、經派探帶同眼線暨文來揚緝捕、當將拐匪窟穴破獲、拐匪王小二子・及拐來十二歲之女孩（未悉姓名）一併拿解回申、

南京

□**請撤消緞疋出口各税不准**　財政部據南京總商會呈請將省垣緞業出口緞疋之關附郵包印花各税、准予撤銷以示體卹、當經財政部批令云、來呈閱悉、查緞疋係絲織品之一種、前爲推廣國際貿易起見、曾經免征內地税、以資提倡、嗣因運銷國內各口岸營業貨物、納税不均、易滋流弊、仍准照案免税、惟用聯單辦法、於出洋之緞疋、復經規定先後通令各關局遵辦在案、至郵包税係專司征收郵局投遞之貨、其直由車輪船運者、更無從征包税之理、又導垣出口緞疋、從前本係認捐、自上年江蘇財政廳飭由江寧認捐局改歸税所散征、特製印花、以代税票、係屬貨物税性質、亦與本部通行之印花税法案不同、總之在税制未通籌整理關税未實行增加以前、上項各税、自應照舊辦理、該緞業公所所呈免税撤銷各節、均無庸議、仰即轉飭遵照毋違、此批、

鎮江

□**警察捕獲刦犯**　十六日午後四時、小門口居民徐鳳寶、赴南門關物、行經清涼山修竹菴時、突被持刀匪徒[illegible]、當被公安局北區十四派出所警兵汪傑等[illegible]、該匪等即向深山中逃去、警察奮勇向前、搶獲王德一名、

□**捕獲綁匪救出女票**　鎮江公安局二區分所倪巡官、十七日午後二時、在弘仁醫院後身、拿獲廣人勒贖之土匪賈某等兩名、嫌疑犯三名、及被擄之婦女四名、當經交由偵緝隊訊問、以便解送公安局核辦、

□**縣長拒征八分畝捐**　丹徒縣教育局、前爲謀教育經費充足起見、特擬征收八分畝捐、擬稿送請陳縣長會呈、茲陳縣長以徒邑地瘠民貧、不堪再加担負、昨特復函拒絕、

□**各工會請免究閔春華**　鎮江各工會以總工會委員閔春華、在總理三週紀念會場演說、言詞失當、並無破壞之嫌、昨特聯名呈請補充團免究、

儀徵

□**十二圩運鹽工人失業調査**　江蘇省政府農工廳[illegible]

徐州

□**民衆俱樂部之籌備**　縣黨部發起組織之民衆俱樂部、已組籌備委員會、於十五日下午在民報館開成立會、推定陳憤非吳子尚文伯薰爲常務委員、指定俱樂部地點、以陳文劉宅充之、經費預定一千元、向各機關分募、募足即着手開辦、

如皋

□**力爭保存徐家壩之響應**　東台富安栟茶等、以建設廳開放徐家壩、不啻各界、群起力爭、並分電通・泰各縣、徵求意見、茲悉南通・泰興方面已先後電復、取一致行動、力爭保存、旅京皋人馬逵・徐鼎・徐燈世等、以此事關係我皋農田水利甚巨、曾於四日召集旅京如皋同鄉、假江蘇大學開會、關於爭免開放徐家壩一案、群情一致、當組織如皋旅寧同鄉爭免開放徐家壩委員會、並推舉馬逵・徐鼎・徐炳華等七人爲委員、負責進行、當日電告本縣各團體希一致力爭、並督促如皋建設局長爲技術上之爭議、以期達到目的、又建設廳於十日電覆本縣建設局云電悉、此事關係地方水利、候電運河工程局查明核辦、仰即轉知地方各團體查照、廳長陳灰印、

嘉定

□**私購錫箔被查**　本邑錫箔業、因要求統税、一律[illegible]

紹興

□**打鳥誤傷漆匠**　紹興五雲門外平水鎮富紳金應階之子阿炳、日昨偕友荷槍在竹園打鳥、適有某業漆匠之高阿法經過、致被誤傷、彈中要害、血流如注、金見肇禍、當予以醫藥金、將高送至城中醫院救治、惟傷勢甚重、恐有生命之虞、

嘉興

□**方部軍隊將開禾小駐**　出發入浙將參加北伐之四十六軍方鼎英部、業已抵杭、昨有副官多名、來禾接洽、該軍第六師兵士、將於十九日開禾小駐、當即會同闔巡官覓定本城交際社精嚴寺楞嚴寺城隍廟等處爲駐軍地點、在禾休養數天、出發北伐、

松江

□**舉行三一八慘案紀念**　三一八慘案紀念日、各界代表、在黨部舉行紀念式、各機關下半旗誌哀、本地報紙、休刊一天、

□**籌備底定松江紀念**　革命軍底定松江一週紀念、縣黨部發起開會慶祝、十七日開第一次籌備會議、議決三月二十一日上午開紀念大會下午開游藝大會、

□**米業公會改選職員**　松江市米業公會職員、業屆任滿、十七日舉行改選、姚思森・當選爲總董、葉良濟副董、又選舉董事、當選者爲朱景萊等八人、

平湖

□**驗過私土准予出售**　平湖禁煙處自十三日開始登記後、煙民前往申請登記者、居其少數、因買賣煙土場所、尚未成立、一經登記、反感不便、現聞禁煙處方面、已准各藏土者將存土繳驗、粘貼印花後、准予公開出售、俾登記各戶、公開購買、是以近日之申請登記者、較前爲衆、

□**鞋店女自縊身死**　東門小街德祥順鞋店主之女小寶、與鄰近某店夥發生戀愛關係、曾經私奔、去冬由老父招贅一婿、非女所願、竟於本月十七日午飯時自縊身死、

蚌埠

□**鹽局撤銷歸併**　皖北淮鹽官運局在蚌成立後、皖北淮鹽平市局即奉令撤銷歸併、該局現正清理一切、趕辦結束、

□**捲菸税局歸併消息**　皖北捲煙特税局長劉濬、因向財政府部辭職、該局將有歸併安徽全省捲煙特捐總局辦理消息、

健腎固精藥
保固精神補腎止遺之聖品專治夢遺滑精早洩陽萎陰虛腎虧腰痠犯手淫等症除其原料純係王道毫無猛力之劑連服三天立見奇效服兩瓶永遠保證不發世有患遺精者請嘗試之便知此藥奇效也每瓶售大洋六角外埠函購寄費加一郵票可代保險同件●上海北站界路三三一號森康莊內志遠社啓

姚佐頼
除根白濁丸
諸君曾服諸般白濁丸不盡者不可不試
每瓶二元　小瓶一元
總發行所上海三馬路大舞台對面姚佐頼大藥房　永安先施及各藥房均有出售

中國國民黨政綱
改良農村組織增進農人生活（對內政策第十條）
制定勞工法改良勞動者之生活狀況保障勞工團體並扶助其發展（對內政策第十一條）
勵行教育普及以全力發展兒童本位之教育整理學制系統增高教育經費並保障其獨立（對內政策第十三條）
一切不平等條約如外人租借地領事裁判權外人管理關稅權以及外人在中國境內行使一切政治的權力足以侵害中國主權者皆當取消重訂雙方平等互尊主權之條約（對外政策第一條）
關於中央及地方之權限採均權主義（對內政策第一條）
中國國民黨上海特別市黨部宣傳部

商場行市

洋釐　壓堅拆穩

▲洋釐　昨市洋釐趨堅、早午市同為七錢二分三釐六二五、比較前天微漲六二五、交易似盛、惟銀行因值星期休業、故無進出、客帮進胃仍盛、以北帮並進廣等去路為最旺、長江有匯、滙漢口較多、約計成交數十萬、銀中票劃數亦較以前星期日為暢、計有百餘萬之譜、小錢行沙票現洋亦出入甚巨、惟午市買稍顯、來源如杭州二十餘萬、甯角賣戶已懈、價會轉低、上下午同計六錢一分六釐、比上日減一釐、鈔票早市五錢八分六釐、午市五錢八分七釐、已大一釐半、成交十餘萬角、蘇衆源無多、衆之洋釐遂昂之故、銅元復長二千五百文、計三百九十四千、衣牌遂增二十文、為二千八百五十一文、角還二百三十一文、大二文、貼水仍為五十四文、

▲銀拆　昨逢星期日、各銀行照例休業、是以進出岑寂、華商各莊等亦無大宗收解、約計三百餘萬、銀根仍平、惟今天（星期一）匯解之款頗巨、於是拆息做開二分、然均努力穩平。

大條不更

昨逢星期日、海關暨中外各銀行西商等均停休假、所有國內外匯兌並外股等俱無報告、惟大條銀市由倫敦電訊、近期二六辦士四三七五、遠期二六辦士二五、均未更動、紐市甚平、交易稀少、銀行塞私貨、英對美匯四元八角七分九三七五、未動、日英一先令十一辦士二二五、日美四元七角、英倫先令二先令七辦士二五、均無伸縮。

金市無大變更

昨日（十八日）金業交易所營業時間、向例祇有上午十一點至十二點止一小時、金市況無大變更、英銀勿動、惟銀見大、匯兌不動、故開盤價尚能站定、開後稍已減落、然上落祇有六七錢、收市比前日計向跌六錢、市場交易不旺、各號並無鉅數進出、五月份開盤比上日收市小去一錢、計為三百六十五兩二錢、時加超二錢、為三百六十五兩四錢、是後賣戶見衆、復降數錢、較之十七日計跌六錢、半日之間最大價三百六十五兩四錢、最小價三百六十四兩七錢、計有七錢差額、物品開盤三百六十五兩三錢、收盤三百六十四兩七錢半、烊銀補水不計、銀樓門市飾金每兩仍兌洋五十六元半、

上週棉市上漲

上週本埠棉市趨勢益堅、市況步步向上、蓋外棉地位已形鞏固、而紗銷復與常起色、目前環境如此良好、前途極可樂觀、茲將本週現期市況分述如下、

▲現棉　上週現棉交易共做開一萬六千七百○三包、較前週減五千二百九十七包、到貨計通州花二千○七十包、餘姚花二千六百五十包、南市出做十二萬斤、北市六萬斤、收價自五十二元至四十八元不等、茲將開出花價比較列下、

花類　最大價　最小價　成交數
天津花　陝西花　老河口花　東台花　火機花　通州花

▲期棉　紗布交易所漢口花標準全週中共成交十八萬七千七百担、較前一週……

星期日之棉市

昨（十八日）星期日之棉市、因利物浦棉市況良好及同業買進而漲、計各月期價大十三至十八個磅音、利物浦棉市五月期及十月期各大二八辦士、現貨大·一六辦士、孟買棉市初開稍經約而漲、後以交易所中人氣良好及大批買進而益堅、計平茄爾大五羅比、奧姆辣大四羅比、勃洛去大七羅比、本埠棉市循例休業、

上週紗市步高

本埠棉紗市況二週來期現貨無往不利、漲勢之順利得未曾有、因長江各埠之以天津內地各帮莫不爭先訂購、交通無阻、軍事不靖、春銷大起、價格既高、以襯人標反低、相等品差至二三兩、乃引動實方之興趣、益以綿外消息之良好、故人標市面於上週中幾無日不漲、而就週末形勢推測、還是上漲景象、殊足為紗市前途慶也、茲將上週期現貨分述如下、

▲期紗　上週紗布交易所共成交九萬五千三百包、較前週增加三萬二千四百包、行情漲四兩左右、茲將上週收盤行情比較如下、

▲現紗　上週棉紗市況趨風殊多、盛衰實無殊至六兩、此則需要冷熱與存底厚薄所致、總之以二十支細紗漲風而盛、上週由江西廣東內地漢口四川天津等帮共進各牌紗一萬三千餘包、較前週增加五千包之譜、實價大二兩至九兩不等、附錄高低行情於左、

市價一覽

◉各國匯價　三月十八日（禮拜日）　市況　禮拜銀行掛牌無市

◉金市　◉銀洋錢市　◉蘇州金銀市　◉蘇州錢市　◉無錫金市　◉無錫錢市　◉滬南米市　◉滬北米市　◉無錫米市　◉無錫雜糧市　◉雜糧　◉油豆餅　◉現貨麵粉　◉本廠粗布　◉無錫紗市　◉匯率金銀錢洋銅元銀折高低表　◉上週上海證券物品交易所公定市價表　◉大連油豆餅也一週比較表價　◉紗布交易所星期登帳價格表　◉證券物品交易所　◉火油　◉本廠粗斜

旅行一覽

◉滬寧路行車時刻表

◉滬杭甬鐵路行車時刻表

◉船期　▲進口輪船報告　▲出口輪船報告　▲長江班　▲寗波班　▲外洋輪船報告　▲南華班　▲北洋班

上海銀行公會會員

上海四明商業儲蓄銀行

新式保管箱庫

哺養之良法

嬰兒誕生後、產母以失血過多、體質瘦弱、乳汁因之稀少、致兒嬰臟腑何等稚嫩、除乳汁哺養外、他物皆非所宜、育嬰家不可不注意焉、天然食料、不敷供求、於是不得不藉別物以哺之、蓋嬰兒甫經出世、

自來血

功能旺血補精、產婦服之、排除惡露、添生新血、並能助長乳房、增加乳腺分泌力、使生多量稠厚之乳汁、哺養嬰兒、助長發育、壯健筋骨、更能追補先天之不足、種種功效、難以枚舉、凡身體虛弱之產婦、缺乏乳汁之嬰兒、不可不服也、實為哺養之良法、誰曰不宜、

▲自來血定價　大瓶二元　小瓶一元二角

上海五洲大藥房發行　各埠藥房均有出售

名畫外集

上海四馬路望平街有正書局

伍拾圓賞格

無論何人、若查得有人用不正當手段（如私改火鉄或電線等）偷用電氣而秘密通函報告本處者、本處決定給以賞洋伍拾圓、但此項賞洋須待所報偷電之人被公堂斷定有罪之後方可領取、至於報告人之姓名、自當嚴守秘密、若報告人不願露名而用隱名者、務請將報告信留一底稿以便賞領時對證之用、所投之報告信、倘希逕寄郵政局第四百零四號信箱工部局電氣處收為盼、再者此賞格日後如有修改再為通告

工部局電氣處啓

烏鷄白鳳丸

特色　主治　價目

小兒回春丹

總發行所　上海河南路老巡捕房對門　廣東種德園老藥房